דבר

משהו קרה לבית-בספר לאופנה "שנקר": שנה שנייה ללא מעוף. (עמ' 12)

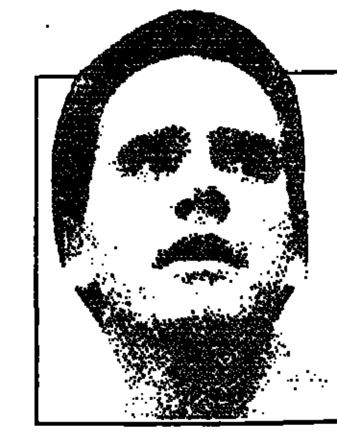

או שהמועצה האזורית תציל את "הפועל הגליל העליון" או שכונס הנכסים ייכוס לחסווה. (עמ' 11)

ספק פוליטיקאי, ספק עיתונאי, ספק יחצ"ן של עצמו. דניאל בן-סימון על בנימין נתניהו (עמ' 9)

חדשות חוץ	5
כלכלה	6–7
עכשיו	11–12
כל דבר	14
ספורט	15

דבר יום רביעי ז' בתמוז תשנ"ה 5.7.95 גליון 21598 | 16 עמודים, המחיר 3.50 ש"ח (כולל מע"מ) באילת 2.99 ש"ח

ישראל תשלוט על צירי התנועה; תעזוב האזורים הכפריים בהדרגה תוך שנתיים

הבנות נוספות שהושגו אמש בפגישת פרס-ערפאת: הפלסטינים ישנו האמנה חודשיים לאחר הבחירות; נדחתה דרישת הפלסטינים לשחרר כל האסירים; טרם סוכמו נושא הבחירות בירושלים ובחברון ומהות הנוכחות הפלסטינית בכבישים; הסכם הביניים ייחתם ב־25 ביולי

מאת מומי בסוק, מיכל סלע, רמי שני ודן אבידן

שר החוץ שמעון פרס וראש הרשות הפלסטינית יאסר ערפאת סיכמו אמש, כי ב־25 ביולי יחתמו ישראל והפלסטינים על "הסכם הביניים". בהודעה המשותפת שפירסמו השניים נאמר, כי ישראל והפלסטינים הגיעו להבנות על המרכיבים העיקריים של הסדר הביניים, כולל הבחירות למועצה הפלסטינית, הפריסה מחדש של צה"ל בגדה, העברת הסמכויות האזרחיות לפלסטינים. שר החוץ, שמעון פרס הדגיש לאחר הפגישה, כי ישראל לא ויתרה בנושאי הביטחון.

ראש הממשלה רבין, אמר בליל אמש כי עד חודשיים מיום הבחירות בשטחים ישנו הפלסטינים את כל הסעיפים האנטי ישראליים ב"אמנה הפלסטינית", כפי שהם התחייבו ב"הסכם העקרונות" בספטמבר 1993. אם הפלסטינים לא יעמדו בהתחייבותם ייעצר התהליך המדיני. לדברי רבין, עוד לפני ה־25.7.95 תיקבע הדרך שבה ייערכו הבחירות בחברון. הוא הדגיש כי השלב השני של הפריסה מחדש של צה"ל יסתיים עד יוני 1997.

בהודעה המשותפת שפירסמו אתמול ישראל והפלסטינים, עם סיום הפגישה בין פרס וערפאת בעזה נאמר:

"יו"ר הרשות הפלסטינית, יאסר ערפאת, ושר החוץ של ישראל, שמעון פרס, הודיעו כי לאחר חודשים של מו"מ פומבי וחשאי ופגישות בין ראש הממשלה רבין, שר החוץ פרס והיו"ר ערפאת, הושגו הבנות אודות מרכיבים עיקריים של הסכם הביניים, בחירות חופשיות ודמוקרטיות למועצה הפלסטינית והיו"ר, פריסה מחדש של כוחות הצבא הישראלי בגדה המערבית, העברת הסמכויות האזרחיות. שני הצדדים הסכימו שהסדר הביניים יתבסס במלואו על 'הצהרת העקרונות'. ערב הבחירות ישראל תפרוס מחדש את כוחותיה באזורים מאוכלסים בגדה המערבית. תתקיימנה בחירות לכינון המועצה הפלסטינית והיו"ר. שני הצדדים הסכימו ש'הסדר הביניים' יאפשר לפלסטינים ולישראלים לחיות בשלום ובביטחון. היו"ר ערפאת ושר החוץ פרס הינחו משלחותיהם, בראשות אבו עלא ואורי סביר, לפתוח במו"מ מואץ כדי לסיים את 'הסכם הביניים' עד ה־25.7.95". מר ערפאת ומר פרס דנו, בין יתר הנושאים, בשחרור האסירים הפלסטינים המוחזקים והעצורים בבתי כלא ישראליים. הצדדים הסכימו ששחרור האסירים ההדרגתי יוסדר תחת חסות הוועדה המיניסטריאלית שהוקמה לצורך זה, ויכלל בהסדר הביניים. שני הצדדים אישרו מחדש את שאיפתם להשיג הסדר שלום צודק, בר קיימא וכולל, וכן פיוס היסטורי, וכי הסכם הביניים הינו מרכיב אינטגרלי של מכלול תהליך השלום".

אמש, בשעות הקטנות של הלילה, המשיכו ראשי משלחות ישראל והפלסטינים למו"מ, אורי סביר ואבו עלא, בשיחות המרתוניות שהם ניהלו בימים האחרונים, במטרה לצמצם את הפערים בין שני הצדדים, בעיקר בסוגיות הביטחון. לאחר שנראה היה כי מצאו את האור בקצה המנהרה, התקיימה אתמול בצהריים פגישה בין פרס ואבו עלא, מחזיק תיק הכלכלה ברשות הפלסטינית. בפגישה סוכם על פגישת פרס וערפאת אתמול אחר הצהריים, בעזה. בדרך לעזה נפגשו פרס ואנשיו עם רבין, ששהה בביקור באשדוד, ועם הרמטכ"ל, אמנון ליפקין שחק. בפגישה באשדוד סוכמו העמדות שיציג פרס בנושאי הביטחון.

הפגישה בין פרס ויועציו, ובראשם מנכ"ל משרד החוץ אורי סביר, והאלופים עוזי דיין ואורן שחור, ובין ערפאת ויועציו, נמשכה הפעם פחות מארבע שעות. במהלך הפגישה נעשה ניסיון נוסף לגשר על הפערים בין הצדדים, במספר סוגיות ביטחון. לאחר הפגישה אמר פרס כי הושגה הסכמה ברוב הנקודות, אולם לא בכולן. חלק מההסכמות עוגנו בכתב, והאחרות סוכמו בעל פה, שכן יידרשו ימים רבים להעלותם על הכתב. המשלחות הישראלית והפלסטינית יעשו כל מאמץ, בימים הקרובים, כדי להעלות את כל הנושאים המוסכמים על הכתב. השיחות בין שתי המשלחות התחילו מיד, בליל אמש, והן ייערכו בקצב מזורז.

פרס סירב לענות ישירות לשאלת אחד הכתבים, אם הפלסטינים ויתרו בנושא השליטה בכפרים. הוא ציין עם זאת, כי ישראל לא ויתרה בנושאי הביטחון, והפלסטינים קיבלו את עמדותיה. סביר אמר מאוחר יותר, כי הפלסטינים הבינו, כי בעיות הביטחון של הישראלים הן גם הבעיות שלהם, וכי היעדר ביטחון לישראלים יעכב או ימנע התקדמות בתהליך השלום, כפי שקרה אחרי החתימה על ההסכם הקודם, "עזה ויריחו תחילה".

כתבנו מדגיש, כי בנושא השליטה על האזורים הכפריים ועל צירי התנועה, קיבלו הפלסטינים, למעשה, את עמדות ישראל, אם כי בצירי התנועה יהיו סיורים משותפים של צה"ל והפלסטינים, במועדים קבועים. במקביל יהיו סיורים של צה"ל. ישראל תהיה אחראית, בתחום הביטחון, לנעשה בכפרים הערבים (אזור ב') באזורים הלא מיושבים ("אדמות מדינה"), המסומנים כאזור ג'. האחריות בכפרים בתחום האזרחי תהיה בידי הפלסטינים. באזור ג' תהיה האחריות האזרחית, רק באופן חלקי, בידי הפלסטינים. שוטרים פלסטינים יוכלו לנוע באזור זה עם נשק, רק בתיאום עם צה"ל. במהלך מדורג, התאריכים יקבעו עד תאריך היעד החדש, ה־25.7.95, תיסוג ישראל גם מאזורים ב' וג', ותעביר את השליטה הביטחונית בהם למשטרה הפלסטינית, עד ליוני 1997. כלומר, אחרי הבחירות לכנסת ה־14 (נובמבר 1996).

צה"ל לא יצא מישובים בכפרים באזור התפר וליד ירושלים. בשלב הסופי יהיו בכל הגדה 15,000 שוטרים פלסטינים.

לא נפתרו, גם אתמול, מספר בעיות הקשורות לבחירות, כולל היכן יצביעו תושבי מזרח ירושלים, והאם הם יוכלו להיבחר.

סביר: הסכם הדרגתי

אורי סביר אמר אתמול, כי לישראל היה חשוב מאוד שהעברת הסמכויות בתחום הביטחוני תיעשה בצורה הדרגתית ואיטית מאוד, כדי שניתן יהיה להסיק מסקנות ולקחים, וגם לתקן, אחרי כל מהלך. הפלסטינים רצו מהלכים הרבה יותר מהירים. בשלב הראשון של "הסדר הביניים" השליטה על רוב הגדה תהיה עדיין בידי צה"ל. לדעתו, ההסכם טוב לשני הצדדים: לפלסטינים יהיה שלטון עצמי, בתחומים האזרחיים, בכל הגדה, ובתחום הביטחוני בשש ערים גדולות. לישראל יהיה ביטחון, ובין שני הצדדים תתחיל להתגבש מציאות חדשה, של שלום.

שר האנרגיה, גונן שגב, תבע בליל אמש לכנס בדחיפות את הקבינט הבטחוני, כדי שהשרים יקבלו דיווח ממקור ראשון על ההסכמות שהושגו אתמול בפגישת פרס עם ערפאת.

היום יתחדשו בי"ד השיחות על העברת הסמכויות האזרחיות לפלסטינים. משלחות ישראל והפלסטינים ידונו בשלושת הימים

(המשך בעמוד 2)

על קבר הבן. אמו של יניב ששון שנהרג שלשום בהתקפת חזבאללה בלבנון מתייפחת על ארונו (צילום: בני בירק/ י.ם.ם.א) ראה עמ' 2

פרשנות

ישראל לחצה – ערפאת התקפל

מאת מומי בסוק

ישראל רצתה להוכיח לפלסטינים שהיא יודעת לכבד תאריכים. לכן התאמצו כל־כך שמעון פרס, אורי סביר ועוזי דיין, לסגור את הסכם הביניים עד תאריך היעד. יאסר ערפאת סבר, שיוכל לנצל את הלהיטות הישראלית הזו להשגת ויתורים בנושא ההיערכות מחדש של צה"ל בגדה, כולל בשאלות בטחוניות רגישות מאוד לישראל. במוצאי שבת, ליתר דיוק בשעות הקטנות של יום ראשון בבוקר, התברר ליו"ר הרשות הפלסטינית, כי בנושאי ביטחון ישראל אינה מוכנה לזוז מעמדותיה אפילו מילימטר.

בשיחות אתמול התקפל ערפאת מכל העמדות הנוקשות שהציג במוצאי שבת. כדי שלא לפגוע ביוקרתו, נמנעו גורמים ישראליים בכירים מלפרט מה הושג בעזה. ישראל תהיה האחראית לתנועה בכבישי הגדה, ישראל לא תיסוג בשלב הראשון מהאזורים הכפריים וגם לא מהאזורים הלא מיושבים ("אדמות מדינה").

ישראל לא קיבלה את דרישות הפלסטינים לשחרר את כל 5,500 האסירים. לעומת זאת, קיבלו הפלסטינים, כפי שגילה אמש ראש הממשלה, יצחק רבין, את דרישת ישראל לשנות, עד חודשיים לאחר הבחירות בשטחים, את כל הסעיפים האנטי־ישראליים שבאמנה הפלסטינית. למעשה, התחייב ערפאת למהלך כבר בהסכם אוסלו ובהסכם העקרונות. עד היום, בתירוצים שונים, ובעיקר בשל קשיים מבית, לא עמד בהתחייבות.

פרס וערפאת יכולים היו לפרסם את ההצהרה המשותפת כבר במוצ"ש. ואכן, הצהרה דומה היתה בכיסו של פרס במחסום ארז. נראה, כי הדחייה בשלושה ימים היתה נחוצה לערפאת לצרכי פנים.

מה יקרה היום, שלא קרה אתמול? כנראה שום דבר. אורי סביר ואבו עלא, עוזי דיין ועבד ראזק יחיא, אורן שחור וג'מיל טריפי, ימשיכו לשאת ולתת על הסדר הביניים, במטרה להדביק את תאריך היעד הבא, ה־25 ביולי.

במשרדי המינהל האזרחי ביו"ש כבר אורזים

פת"ח: "נוכיח לישראלים שהם יכולים לבקר בג'נין ללא כל חשש לבטחונם"

העיר נערכת לקראת פינויים הקרוב של כוחות צה"ל

מאת מיכל סלע

צה"ל נערך ליציאה מהעיר ג'נין.

תושבי ג'נין עקבו אתמול בדריכות אחר השיחות בין ישראל לפלסטינים להשלמת הסדר הביניים. "חרף החששות, אנו שבעי רצון. איש אינו מאמין, שהעיר תנותק לחלוטין מישראל", אמר אתמול ל"דבר" תושב העיר, קדורה מוסא, מבכירי הפת"ח באיזור.

ביום שני הודיע המימשל הצבאי לשישה מתושבי ג'נין על הפקעת אדמותיהם באיזור צומת הטנק. מדובר בשטח בן 23 דונם, המיועד להקמת משרד הקישור לאיזור ג'נין, כדוגמת משרדי הקישור שהוקמו בגבול יריחו ובגבול עזה.

בעלי הקרקעות מחו על שבתוך השטח שהופקע, נמצאת באר מים, המשמשת להשקיית 200 דונם של שטח חקלאי. בעלי הקרקעות פנו אל מושל שכם וביקשו למצוא הסדר, שימנע את הפקעת הבאר.

בתוך העיר ג'נין החלו עובדי המינהל האזרחי להתכונן ליציאה מהעיר. לפני שלושה שבועות, הבחינו תושבי ג'נין בתחילת מלאכת הפינוי. עובדי המינהל האזרחי עסקו אז בספירת מלאי ובאריזה ראשונית. השבוע נראו פעולות ברורות של הכנות ליציאה.

בג'נין נמצאים משרדי המינהל האזרחי לכל איזור צפון השומרון. בתוך העיר פועלים בעיקר שוטרים של משמר הגבול. אלה יתפנו לכשייכנס לתוקפו ההסדר החדש.

למרות שצה"ל אינו אמור לפנות את האיזור הכפרי מסביב לעיר, בתוך הכפרים עצמם גם ביום אין כמעט נוכחות של חיילים, מלבד סיורים.

"עד היום היתה סיסמת האופוזיציה: 'עזה ויריחו תחילה וסופית'. ההבנות עתה מוציאות את האוויר מהסיסמא הזאת ומפריכות אותה", הוסיף מוסא.

"אי אפשר לנתק את הפלסטינים מישראל. נוצרו הרבה קשרי משפחה, וגם הכלכלות משולבות זו בזו. המשימה שלנו היא להוכיח לישראלים, שהם יכולים לבוא לעירנו, כפי שנהגו עד כה, וכל רע לא יאונה להם", הוסיף.

האווירה החדשה מעוררת גם תקוות בעיר בתחום הכלכלי. באחרונה, התארגנה קבוצה של אנשי־עסקים, בהם יו"ר מועצת המנהלים של בנק 'אל־אורדון', תופיק אל־פאחורי, איש איזור ג'נין, שקנה חלקת אדמה בשולי האיזור, כדי להקים עליה את אחת ממתקני קריית התעשייה המתוכננת על הגבול בין ישראל לשטח הפלסטיני.

יאסר ערפאת ושמעון פרס מעט לפני פגישתם אמש בעזה (צילום: א.פ.)

"טעות" של חיוב־יתר לקיבוץ, בסכום של 30 מיליון ש', נחשפה בבדיקת החשבונות

בחשבונות הקיבוץ, שמסרב להחשף, נמצאו חיוב־יתר בסך 30,348,314 ש"ח; יו"ר בנק הפועלים עמנואל שרון: הטענות על ניפוח חובות הקיבוצים – "בבל"ת"

מאת דן הלוי ותני פורשנר

חיוב־יתר בסכום של יותר מ־30 מיליון ש"ח, שהוטלו על קיבוץ ותיק בעמק, התגלו בסיכום עבודה לבדיקת חובותיו של הקיבוץ. הבדיקה נעשתה בידי חברת "נצרים" ברמת־גן, שהיא חברה לבדיקת השבונות הבנקים וריביות יתר. בחשבונות של אותו קיבוץ, שאינו מוכן לחשוף את זהותו, נמצאו חיוב־יתר בסך 30,348,314 ש"ח, במונחי ה־31 במארס 92'. מומחים חישבו אתמול, כי ערכן של הטעויות שנמצאו בבדיקה מגיע ל־46,101,577.79 מיליון ש"ח, בערכי ה־30 ביוני 95'.

ממקור באותו קיבוץ נודע, כי ערך החובות השגויים שנמצאו בשעתו בחשבונות הקיבוץ היה שקול ל־60 אחוז מסך חובותיו.

על קיומה של בדיקה זו רמז לפני כשבועיים יו"ר הדירקטוריון של בנק הפועלים, עמנואל שרון, כשהתרצה בפני פורום של איגוד הבנקים. הוא סיפר שם, כי בהיותו יו"ר מטה הסדר הקיבוצים, שמע על חישובים לא נכונים של חובי הקיבוצים בבנקים. "יזמתי אז בדיקה באמצעות חלק מהחברות, שרוצות שיעשו את הבדיקות עתה. המסקנה היתה שזה בבל"ת", אמר שרון והוסיף: "הקיבוצים לא יזכו, כי אין להם סיבה לזכות".

השבוע נודע, כי בדצמבר 1991, בהיותו יו"ר המטה להסדר חובות הקיבוצים, הזמין שרון את הבדיקה האמורה של חובות הקיבוץ, שנבחר בתור "קיבוץ מאפיין". הבדיקה היתה אמורה לייצג את היקף השגיאות, שנפלו בחשבונות הבנקים של הקיבוצים שבהסדר, ותוצאותיה נמסרו למטה ההסדר באפריל 92'.

מקור בכיר מסר אתמול ל"דבר", שלידי שרון, בהיותו יו"ר מטה ההסדר, הגיעו תוצאות של בדיקה, שנערכה בחשבונות וכספם.

אמרי רון, הרכז הכלכלי של תנועת הקיבוץ הארצי, אישר ל"דבר" בסוף השבוע שעבר, כי פנה באחרונה, בכתב ובעל פה, לאריאל הלפרין, המשמש מאז תחילת 93' כיו"ר המטה להסדר הקיבוצים, ותבע ממנו להעביר לידיו, בהיותו דירקטור במטה מטעם תנועתו, את תוצאות הבדיקה. עד אתמול לא התקבלה מהלפרין תשובה על בקשה זו.

הלפרין מסרב בתוקף להתייחס לגוף של קיבוצים נוספים, בהן נתגלו טעויות בהיקפים ניכרים, אך הוא נמנע מלעשות דבר בעניין.

שרון סירב לבקשת "דבר" השבוע, להגיב על תוצאות הבדיקה וסירב לשוחח על הנושא. באמצעות דובר הבנק, קלמן שיף, נמסר מטעם שרון, כי הוא עומד מאחורי הדברים שאמר בפומבי, לאמור, שלטענות נגד הבנקים אין בסיס וכי קיבוצים שיפנו לדרך בדיקת החשבונות, מבזבזים את זמנם. הבדיקה של חובות "קיבוץ מאפיין". עם זאת, בעקבות הדיעה של שרון, קודמו של הלפרין בתפקיד יו"ר מטה ההסדר, בה חשף את העובדה, שמטה ההסדר אכן הזמין בדיקה כזאת, אישר הלפרין, שהמסמך נמצא ברשותו, אך סירב לפרט את תוכנו.

השבוע, כשתוצאות מסמך הבדיקה הוצגו בפניו, חזר הלפרין על סירובו להגיב. הוא אישר, שהמסמך לא נמסר לדירקטורים של המטה ולראשי התנועות, בנימוק הבא: "מטה ההסדר ממלא תפקיד מעין משפטי, חלה עליו חובת נאמנות לכל הצדדים השותפים להסדר, אשר להם, כמובן מאליו, אינטרסים מנוגדים. בתוקף תפקידי כיו"ר המטה, עומד לרשותי מידע רב בענייניהם של השותפים להסדר, לא כל מה שידוע לי, או כל מה שאני עושה, מובא לידיעת הדירקטורים. מחוייבותי הראשונה היא להביא למימוש ההסדר, כפי שהוסכם על הצדדים לו. ודאי שאין זה עניינו של מטה ההסדר, להתייחס לנושא בדיקת החובות מעל דפי העיתון".

ממקורות שונים נודע עוד, כי מטה ההסדר מסר בשעתו את תוצאות הבדיקה לידי אותו "קיבוץ מאפיין". הקיבוץ פנה בנושא לבנק לאומי – הבנק העיקרי שלו, אך זה דחה את תוצאות הבדיקה. אותו קיבוץ העדיף, משיקולים שטיבם לא נודע, להגיע לפשרה מוסכמת עם הבנק. לפי תנאי הפשרה, זיכה אותו הבנק את חשבונות הקיבוץ בסכום קטן בהרבה מהיקף הטעויות, עליהן הורתה הבדיקה.

הפרקליטות נוטה להמליץ על הגשת אישום נגד ח"כ יחזקאל

מאת נתן רועי

פרקליטות מחוז תל־אביב נוטה להמליץ בפני פרקליטות המדינה להעמיד לדין את ח"כ אבי יחזקאל על ניצול כספים מקרן ההסתדרות "רעות", לצורך ביצוע הפריימריס שלו בשנת 1992.

נראה כי התיק המבוסס ביותר, בפרשיות ההסתדרות שנחקרו עד כה, הוא התיק שנוגע לעבירות לכאורה שביצע ח"כ יחזקאל. הפרקליטות קיבלה לאחרונה חומר נוסף מהמשטרה והיא מתכוונת להעביר טיוטה של כתב אישום בעניין זה לפרקליטות המדינה וליועץ המשפטי לממשלה, עם סיום בדיקת התיק. בתוך כך נודע, כי הפרקליטות איננה מתכוונת להגיש כתב אישום נגד סגנית השר מאשה לובלסקי ונגד ח"כ אביגדור קהלני. כמו כן נודע, כי אין לשניים תיק פלילי במשטרה.

בכוונת המשטרה להמשיך ולחקור את הפרשיות שנוגעות לישראל קיסר, שרץ לראשות הממשלה בפריימריס של שנת 92'. לא ברור אם הוא יוזמן לחקירה נוספת.

02071077

תרעומת בהסתדרות: מפעלים קיבוציים מונעים התארגנות פועלים בוועד עובדים

מאת נוגה קוגן

מפעלים קיבוציים בגליל העליון, המעסיקים עשרות תושבים מקרית שמונה והסביבה, מונעים התארגנות עובדיהם בוועד עובדים מוכר, ואף מונעים מנציגי ההסתדרות להיכנס לתחום המפעל, כדי לארגן עובדים להצטרף להסתדרות החדשה.

נציגת הנהלת ההסתדרות החדשה, נוגה בוטנסקי, שערכה אתמול סיור במפעלים המונעים התארגנות עובדים, אמרה: "הם רק מביאים נזק לעצמם, הדיבור בין מועצת פועלים להנהלת מפעל קיבוצי רק יכול להביא יותר הבנה מאשר חיכוך".

מנהל אחד המפעלים אמר אתמול: "ההסתדרות מפחידה אותי". מזכיר מועצת פועלי קרית שמונה, יונה פרסוק, אשר זה חודשיים מנסה לבוא בדברים עם הנהלות המפעלים הקיבוציים, אמר כי נתקל בחומה אטומה. לדבריו מנע ממנו מנהל אחד המפעלים להיכנס לתחומי המפעל. כאשר המזכיר איים כי יחסום את שערי המפעל, התריע המנהל שיזעיק משטרה. "אין לנו טענות לתנאי העסקתם של העובדים במפעלים הקיבוציים" אמר פרסוק, "אין להם מה להתריע, הלוואי שיהיו עוד מפעלים כאלה באיזור. אולם שני דברים אנו דורשים מהם: לאפשר לנו לגבות דמי חבר להסתדרות, מאלה הרוצים להיות מאורגנים, ולהקים ועד עובדים מוכר, שאפשר לקבל ממנו מידע על מצב העובדים ובעיותיהם".

במסגרת סיור שערכה אתמול בוטנסקי במפעלים הקיבוציים, היא ניסתה לשכנע את ההנהלות לא לעמוד מנגד בהקמת ועדי עובדים. "השכבה המנהלת היום את מפעלי הקיבוצים רואה רק לטווח קצר. יחסי עבודה הם עניין לראייה לטווח ארוך. רק ברכה יכולה לצמוח מיחסים תקינים עם ההסתדרות. אני, כחברת קיבוץ בית השיטה, יודעת לאיזה תסבוכת נכנסו מפעלים קיבוציים שהגיעו להתנגשות עם ציבור השכירים שלהם. אני גם יודעת, שאנשי הקיבוצים חיים בהרגשה שהם יוצאים פראיירים מכל בעיה של העסקת עובדים. אך זאת לא סיבה להתנגד להתארגנות עובדים".

לפי בוטנסקי, "חס וחלילה שהנהלות המפעלים יארגנו ועדי עובדים מטעמם. כל התארגנות חייבת להיות דמוקרטית ועל פי רצונם המפורש של העובדים. לא ניתן שציבור העובדים בקרית שמונה יחולק לשלושה סוגים: אלה אשר מאורגנים בגלל שהם מסכנים בתנאי השכר, אלה שלא מאורגנים בכלל, וכאלה אשר תנאי העסקתם טובים, אך גם הם לא מאורגנים ורק בעתות משבר באים לבקש עזרה מההסתדרות".

מנהל אחד המפעלים אמר כי מאחר שהנהלת המפעל "דואגת לכל צורכי העובדים, היחסים עם העובדים תקינים" אין ההנהלה מעוניינת להכניס גורם שעלול להתסיס במקום שאין בכך צורך לדבריו "נסיון העבר מלמד שכניסת ההסתדרות ליחסי העובדים באיזור גרמה רק לחיכוכים עם הקיבוץ ואנחנו תמיד יצאנו פראיירים".

חבר הנהלה במפעל קיבוצי אחר אמר כי לפי מה שקרא על סכסוכי עבודה בין עובדים שכירים בקיבוץ, במקומות אחרים בארץ, הוא קיבל רושם "שהעניינים יצאו מכלל שליטה ברגע שהיתה התערבות של מועצת הפועלים".

ניצחון למייג'ור בבחירות למנהיגות המפלגה השמרנית

• ראה עמ' 5 •

יונה באומל: שיקרו כשאמרו לנו שמחפשים את בנינו

• עמ' 3 •

هكذا من الاصل

هكذا من الأصل

שחק: לא נבליג על התקפות חזבאללה

חייל צה"ל נהרג מהתפוצצות מטען צד; בצה"ל ייבחנו אמצעים להתמודדות בתופעה

מאת און לוי, דניאל בן־סימון ודן אבידן

בפיקוד הצפון ייבחנו דרכי התמודדות עם מטעני הצד בלבנון.

אתמול נהרג חייל של צה"ל בהתפוצצות מטען צד, על רכס עלי טאהר שבגיזרה המזרחית של אזור הביטחון. המטען התפוצץ בשעה שסיור צה"ל עבר במקום. ההערכה היא, שהמטען הופעל בשלט־רחוק.

הרמטכ"ל, רב־אלוף אמנון שחק, הזהיר אתמול את החזבאללה, שישראל לא תבליג על הפגיעות בה. "ישראל לא יכולה להמשיך לחיות עם המציאות הזאת", אמר.

שחק הופיע אתמול בפני חברי ועדת החוץ והביטחון של הכנסת. "מדאיג אותי השינוי במדיניות החזבאללה, של ירי קטיושות לעבר צפון ישראל", אמר.

הרמטכ"ל הדגיש, שישראל לא תסכים לחיות עם העובדה, שהחזבאללה מחליט מתי יש הפוגה מההבנות, ואפשר לירות. "ישנה הזולשה של החזבאללה לירות קטיושות לעבר ישראל, ואלה אירועים שונים ממה שהיה נהוג קודם. זה יביא אותנו לתגובה, שתמנע המשך חיים נורמליים בכפריים בדרום לבנון", אמר.

הרמטכ"ל הסביר, שהחזבאללה מנסה למוטט את צד"ל, "אך אנו נמשיך לתמוך בו, כיוון שאם צד"ל ייפגע, נצטרך להכניס יותר כוחות, ואנו לא רוצים בזה".

ראש האופוזיציה, בנימין נתניהו, שאל: "האם אתם מתכוונים להרחיב את רצועת הביטחון?" שחק: "אנו נכנסים עמוק, לשטח שבו עשרות אלפי אזרחים לבנונים. יש לא מעט כפרים וקילומטרים של צירים, שנצטרך לתת להם תשובה יומיומית".

שר החוץ הסורי, פארוק א־שרע, דוחה את אזהרת הרמטכ"ל. א־שרע אמר, כי בפיגועים שלשום לא הפר חזבאללה את ההבנות עם ישראל. לדבריו, חזבאללה ימשיך בפיגועים נגד צה"ל וצד"ל, כל עוד ישראל לא תיסוג מדרום לבנון.

א־שרע אמר את הדברים בביירות, בעקבות פגישתו עם נשיא לבנון אליאס הראווי. בפגישה הוא מסר להראווי שדר מהנשיא אסד על תוצאות שיחות הרמטכ"לים בוושינגטון.

דמשק (קיין). — היומון הסורי "תשרין" האשים את ישראל בהסלמה בדרום לבנון וטען, כי דמשק לא תדרוש מחזבאללה לפרוק את נשקו. "מנהיגי ישראל חסרי הגיון ומתעלמים מהמשך הכיבוש", נאמר.

אורי שרון מוסר, כי שר התחבורה, ישראל קיסר, שולל את הפסקת השיחות עם הסורים, כתגובה על פעילות החזבאללה.

במהלך ביקור בנמל חיפה, הבהיר אתמול השר, שהפסקת השיחות תשרת את המעוניינים בהפסקתן. עם זאת יש לדרוש, לדבריו, מארה"ב לפעול אצל הסורים, כדי להביא להפסקת פיגועי החזבאללה.

בהלוויה הצבאית בכפר עוזיר

אלוף לוין: אנחנו חייבים את חיינו לגששים כמו רס"ב סובחי אבו חמד

מאת נונה קונן

"אי אפשר לדעת כמה אנשים הציל סובחי, בעשרות ומאות סיורים ופתיחות צירים", אמר אתמול אלוף פיקוד הצפון, עמירם לוין, בהלוויה הצבאית, שנערכה אתמול בכפר עוזיר לרב סמל בכיר סובחי אבו חמד, הגשש שנפל שלשום בפיגוע באמצעות מטען־צד בדרום לבנון.

מאות אבלים, שכללו את בני משפחתו, חבריו מהצבא, תושבי הכפרים הבדואים בצפון ושכנים יהודיים מישובים בסביבה, ליוו אתמול את הגשש בדרכו האחרונה.

בקול נרגש הספיד אותו אלוף הפיקוד: "שוב הפעם נמצאו הגששים מלפנים ושוב הפעם היכה המוות ביהודי ובערבי, כשהם נמצאים צמודים זה לזה.

"סובחי, מוותיקי הגששים, ראיתי אותו עוד בהרי השוף, במלחמת 'שלום הגליל', בחטיבה שפיקדתי עליה באותה מלחמה. כבר אז ראיתי את מיומנותו ועוז רוחו. אני יכול להגיד למשפחה, לכפר עוזיר ולציבור הנפלא הזה של הגששים, שלא רק אנו, מפקדים בכל הדרגות, מראשי מחלקות ועד חטיבות, מכירים את חשיבות עבודתם של הגששים, אלא שכל חיילי צה"ל חייבים להם את חייהם."

סמ"ר יניב ששון הובא למנוחות

"הובלת בראש הכוח, והחיוך לא מש מפניך", ספד המג"ד

(עו). — מאות השתתפו אתמול בהלוויית סמ"ר יניב ששון, בן 20, שנהרג שלשום מהתפוצצות מטען צד בדרום לבנון. יניב נטמן בחלקה הצבאית בבית העלמין בקריית שאול.

את הארון נשאו שישה חיילים בדרגת סמ"ר. אחרי הארון הלכו האב ששון, שנעזר בכסא גלגלים, האם אילנה, ואחיו, כשהם מצודדים בבכי ותומכים בקרובים.

האב אמר "קדיש", והחזן הצבאי נשא תפילת "אל מלא רחמים". מול הקבר הפתוח ספד לו המג"ד. הוא אמר, כי יניב חשב שכל העולם מוטל על כתפיו. "במפקד בשבש התייחס לכל חולה כאילו היה עולם ומלואו", אמר.

"היית חייל למופת. הובלת בראש הכוח, והחיוך לא מש מפניך", אמר המג"ד.

אורי גולדמן, מהמרכז הקהילתי ברמת גן, שם היה יניב מדריך נוער, אמר: "יניב כבר חסר לנו. חסרים החיוך, האופטימיות והטפיחה על השכם שהעניק לכל אחד".

"היית במרכזו העשייה בטיולים ובמחנות. לעצמך לא דרשת דבר. תמיד נתת יותר ממה שהיית צריך", ספר.

גולדמן סיפר, כי ביום הזיכרון האחרון לחללי צה"ל הגיע יניב ברגע האחרון, ודרש להשתתף בטקס הזיכרון. "הוא אמר: 'תמיד השתתפתי, ועכשיו אפסיד?' ומיהר להחליף את מדיו ולעמוד יחד עם חבריו רנה בטקס".

בתום דברי ההספד נורה מטח־ירי כבוד, וזמן רב לאחר סיום ההלוויה עוד עמדו רבים סביב הקבר, שכוסה בזרי פרחים.

יניב השאיר אחריו הורים, ששון ואילנה, אחים גיא (19) ואסף (23).

יוזמה חדשה של "יש גבול": סירוב לשמור על התנחלויות בשטחים

מאת כתב "דבר"

פעילי "יש גבול" מארגנים בימים אלה עצומה, עליה חתומים חיילים וקצינים במילואים המסרבים לשמור על התנחלויות. בנוסח העצומה נכתב, כי החתומים עליה, "מבקשים לא להיות מכשול לשלום, לא לשאת בנטל השתתפות האוטומטית למעשי המתנחלים, ולא לקחת חלק בשמירת חיזוק ההתנחלויות".

עוד נכתב, כי "ברור שההתנחלויות הן מכשול לשלום, ושרבים מבין המתנחלים, פורעים בפלסטינים. המתנחלים מנסים לפגוע בכל דרך אפשרית בתהליך השלום. אימת המתנחלים מרתיעה את ממשלת ישראל מקיום התחייבויותיה. לפלסטינים הובטח קיום בחירות חופשיות ללא נוכחות של צה"ל - אך הפריסה מחדש נמנעת בגלל החשש של הדרג המדיני מפני התפרעויות המתנחלים". העצומה תישלח בעוד מספר שבועות לראש הממשלה.

דובר יש גבול הסביר כי "צבא ההגנה לישראל כשמו כן תפקידו־הגנה על ישראל. לצבא זה נשבענו אמונים ונוסיף לשמור לו אמונים, אך שבועתנו אינה מחייבת אותנו להגן על פנאטים מחרחרי מלחמה".

אמש במחול / אורה ברפמן

רגעים יפים בתוכנית רפרטוארית

להקת "בת־דור" בכוריאוגרפיה: מאוריציו ויינרוט, אביה ברזו וגילס כריסטי

ערב טיפוסי עם להקת "בת־דור", ובו תוכנית רפרטוארית, שבה עבודות משוחזרות ועבודות חדשות. את "טיול בגיהנום" של ויינרוט העלתה הלהקה בעבר מספר פעמים, ועכשיו היא שבה אליו, ולא ברור מדוע. השנים לא היטיבו עימה, אולי להיפך. גם אם העבודה בנאלית, אי אפשר לומר שהיא גרועה. היא פשוט לא רלוונטית יותר, ביחס למה שקורה היום. גם כשהיתה צעירה, היתה מיושנת לא מעט.

מעט מרוח הזמן מביאה אביה ברזו, לשעבר רקדנית בלהקה, אשר זו עבודתה הראשונה. היצירה "ראש געל", שיצרה הלהקה, מתחילה באופן מסקרן. יש בה נגיעה מעניינת מבחינת השימוש בתנועה, אבל בהמשך היא הולכת ונמסה מול העיניים. בחלקה, בגלל מבנה שלא מחזיק לכל אורכה, ולא פחות מכך, משום שלכוריאוגרפית לא היתה תפיסה ברורה של מפת הדרך אותה התוותה. אך טוב עשו ב"בת־דור", שנתנו במה ליוצרת צעירה שיש בה הבטחה.

גילס כריסטי חותם את הערב עם "משחקי קופידונים", למוסיקה של הנרי פרסל. לא מעט תרמו התלבושות הנכונות של כריסטי בביצועו של שמואל וילוד, והתאורה של ג'ודי קופמן. שלושה קופידונים קטנים מוליכים את חמשת זוגות הרקדנים ממפגש לפרידה, ובחזרה לפגישה.

הלהקה נראית כלל לא רע, ובמיוחד בלטו סולניות "בת־דור", וביניהן רוכין רם ופתן הולדן. זו עבודה רומנטית במהותה ולירית בביצועה, יש בה רגעים יפים להפליא, ולכל אורכה שורה עליה נועם מיוחד, כמו שכריסטי "מציא" כשהוא במיטבו.

דבר DAVAR دافار

מייסד ועורך ראשון: ברל כצנלסון
עורך ראשי: רון בן־ישי

המו"ל: "דבר בע"מ"	
מדפיס ב"דפוס החדש" בע"מ	רחוב חומה ומגדל 2, ת"א
המערכת וההנהלה תל־אביב	סניפים:
רחוב שנקין 45 ת.ד. 199, מיקוד 65233	ירושלים: רחוב הלל 16
טלפון: 03-5286141 (6 קווים)	טלפונים: 02-256873, 02-256589
פקסימיליה: 03-6294783	חיפה: רחוב הנביאים 27
מחלקת המודעות, טלפונים ישירים	טלפון: 04-620111
5286156, 5281860, 6298032	רחובות: רחוב הרצל 168
פקסימיליה מודעות: 03-6298032	טלפונים: 08-451381, 08-453798
טלפון לפניות הציבור 07.00-22.00, 03-5286141	הפצה "נד" 03-377056

אין המערכת אחראית לתוכן המודעות ואינה מחזירה כתבי יד

בוועדת חוץ וביטחון אתמול: הרמטכ"ל והח"כ אורי אור (צילום: יצחק הררי)

חנאן עשראווי פורשת מתפקידה כראש ארגון לזכויות האדם

(ע. רויטרס). — הדוברת הפלסטינית לשעבר, ד"ר חנאן עשראווי, מסרה אתמול כי היא מתכוונת לפרוש בספטמבר מראשות הוועדה הבלתי תלויה לזכויות האדם.

עשראווי בת ה־48, לשעבר מרצה בספרות אנגלית, התפרסמה ב־1991 בתפקידה כדוברת המשלחת הפלסטינית, בתחילת המשא ומתן לשלום.

לאחר פתיחת השיחות הישירות בין ישראל למנהיגי אש"ף ב־1993, פרשה עשראווי ויסדה את ארגון זכויות האדם ב־1994.

"איני מאמינה במוסדות המנוהלים על ידי אדם אחד, ואין לי זמן לנהל את הוועדה באופן קבוע. אקדיש את עצמי לכתיבה, ואפעל לקיום בחירות חופשיות והוגנות", אמרה.

עשראווי הדגישה שלא הסכימה לקבל תפקיד ברשות הפלסטינית, גם לאחר שערפאת ביקש לצרפה ל"ממשלה", לפני שנה.

פסיכיאטר תושב עזה, ד"ר עיאד סאראג', יחליף אותה בראשות הוועדה.

שידורי תחנת רדיו פיראטית שיבשו המראות ונחיתות בשדה הרצליה

התחנה בבני־ברק פורקה על ידי המשטרה 5 פעמים בעבר; סך הכל הוגשו 48 תלונות על ידי משרד התקשורת על שידורים לא־חוקיים אך המשטרה עדיין לא עצרה איש

מאת אביבה זלצמן

תחנת הרדיו הפיראטית "רדיו 2000" שיבשה את תדר הקשר בין מגדל הפיקוח בשדה־התעופה הרצליה לבין מטוסים והעמידה בסכנה כל המראה ונחיתה בשדה זה. שדה־התעופה של הרצליה, המשמש מטוסים פרטיים, בית־ספר לטיסה ומטוסים לצרכים חקלאיים, נאלץ להפעיל אתמול תדר חרום.

התחנה הפיראטית "רדיו 2000", שמשדרת מבני־ברק, פורקה בידי משרד התקשורת חמש פעמים עד כה, בפעם האחרונה שלשום בשעות הערב. אולם, כבר למחרת, כלומר אתמול, שבה התחנה לשדר והחל מ־8 בבוקר עלתה על התדר של מגדל הפיקוח בשדה־התעופה של הרצליה. בשעה 14:00, שוב פורקה התחנה בידי משרד התקשורת, ושידוריה הופסקו.

למרות חמש תלונות שהגיש משרד התקשורת במשטרת ישראל נגד מפעילי התחנה, מעולם לא הגישה המשטרה כתבי אישום נגד העבריינים. שרת התקשורת, שולמית אלוני, קראה למשטרת ישראל להפעיל את סמכותה, לעצור את העבריינים ולהעמידם לדין. במכתב ששלחה בשבוע שעבר אל שרי המשטרה והפנים ואל היועץ המשפטי לממשלה, דרשה אלוני את שיתוף פעולתם, "כדי לבער את נגע השידורים הבלתי חוקיים".

על־פי החוק, העונש למפעיל תחנת רדיו פיראטית הינו שלוש שנות מאסר, או שניים ורבע מיליון שקל קנס. למרות 48 תלונות, שהוגשו עד כה בידי משרד התקשורת, פרט לאכף החוק ואיש עדיין לא נענש בידי בית־משפט.

"ירושלים צריכה להיות הבירה של שני העמים"

אמר פייסל חוסייני במסיבת עיתונאים של "ירושלים שלנו"; "הגיע הזמן לשבור את הטאבו", אמר אבנרי

מאת מיכל סלע

בקריאה להכיר בירושלים כבירת ישראל והפלסטינים יצאה אתמול קבוצת "ירושלים שלנו", שבין ראשיה נמנים אורי אבנרי, דן אלמגור ויהושע סובול. במסיבת עיתונאים שקיימו ראשי הקבוצה בירושלים השתתף אתמול גם פייסל אל־חוסייני.

"ירושלים צריכה להיות בירה של שני העמים, בירת כל הבירות" אמר אל־חוסייני. לדבריו אחדות אמיתית של העיר תהיה רק כשיחיו בה, על בסיס שווה, ישראלים ופלסטינים, יהודים, נוצרים ומוסלמים. "וכשכל אחד מהם יאמר 'ירושלים שלנו' הם יתכוונו לאותו דבר".

בירכו על הכוונה להחתים אלפי אנשים על העצומה "ירושלים שלנו", אמר אורי אבנרי, כי הגיעה העת לשבור את הקונצנזוס על ירושלים, "את הטאבו שאסור לדבר בה ולהגיע בה לפשרות".

"השלמה התפיסיות יהיו רק כשכל צד יכיר במאוויים של הצד האחר", אמר המחזאי יהושע סובול. "תיקון אי אפשר לעשות בלב הצד [illegible]".

דן אלמגור העלה את המיתוס המפורסם של ירושלים. "ירושלים קיימת כ־5,000 שנה, החוגגים בעת 3,000 שנה. שכחוהו 2,000 שנה לפני שדוד התגנב דרך צינור המים לעיר". בכל תולדותיה היתה ירושלים 500 שנה בלבד בירה עצמאית של יהודים. 80 פעם הוחלפה יד, "אם לא נשכיל להבין שהיא של כולם, השלטון הנוכחי יהיה עוד קוריוז, הפעם ה־81 בספר ההיסטוריה".

ישראל תשלוט על צירי התנועה

(המשך מעמוד 1)

הקרובים בהעברת הסמכויות בתחומי המים, החשמל והתקשורת, וכשמות התחומים שהדיון בהם לא הסתיים בשבוע שעבר. בראש המשלחת הישראלית עומד מתאם הפעולות בשטחים, אלוף אורן שחור, ובראש המשלחת הפלסטינית עו"ד ג'מיל טריפי.

שר החוץ פרס דיווח בליל אמש לשר החוץ האמריקאי וורן כריסטופר על הסיכומים שהושגו בשיחות עם ערפאת.

ראש הממשלה ושר הביטחון יצחק רבין אמר אמש, כי בתוך חודשיים מיום קיום הבחירות בשטחי יהודה שומרון ורצועת עזה יכנסו הפלסטינים את המועצה הלאומית, על מנת לבטל סעיפים באמנה הפלסטינית. ראש הממשלה מתנה ביטול הסעיפים בהמשך תוכנית הפריסה מחדש של צה"ל וביישום הסכמי הביניים.

ראש הממשלה אמר אתמול, כי בהתאם להבנות שהושגו עם הפלסטינים במהלך הדיונים עד כה נקבע, כי הפריסה המחודשת של צה"ל מחוץ למרכזי הערים תהיה מדורגת, ותימשך עד למוצאית 1997. עוד הוא אמר כי בהתאם להבנות תהיה האחריות הביטחונית של ישראל על כל שטחי יהודה ושומרון מחוץ לריכוזי האוכלוסין הפלסטיניים, וכן באזורים הסמוכים לכפרים בשטחים אלה. עוד מסר ראש הממשלה כי צה"ל יהיה אחראי לתנועה לכל צירי יהודה ושומרון, ובעיקר בצירים המובילים לישובים ישראליים, למעט אחריות על תנועה בצירים צדדיים המחברים בין ישובים פלסטיניים, אשר בהם לא נעים כלי רכב ישראלים.

בהתייחסות לנושא סיורים משותפים קבע ראש הממשלה, כי תוקם יחידה ביירת משותפת, אולם זו תפעל מעת לעת, ועל פי שיקול דעת. בעניין חברון אמר ראש הממשלה, כי הנושא טרם סוכם, ועוד צריך לדון בו בין הוועדות המשותפות.

ראש הממשלה יצחק רבין דיבר אמש בפני כתבים, בקבלת הפנים שערך שגריר ארה"ב בישראל מרטין אינדיק במעונו בהרצליה, לרגל יום העצמאות האמריקאי.

רבין אמר כי על פי ההבנות עם הרשות הפלסטינית יפנה צה"ל קודם כל את ארבע הערים בשומרון: ג'נין, שכם טולכרם וקלקיליה. רק בשלב מאוחר יותר יפנו רמאללה ובית לחם. עדיין לא נקבע לוח הזמנים לכך. עוד אמר כי צה"ל לא יכנס לערים שיפנו, אבל תהיה לו גישה אליהן באמצעות דרכים עוקפות.

בהתייחסו לשאלת הגולן, אמר רבין, כי הגולן מהווה חשוב מבחינה ביטחונית, מאשר הביטחון האישי של התושבים הישראלים בהסדר עם הפלסטינים.

בהופעה קצרה בפני העיתונאים, לאחר שלוש שעות של דיונים, קרא יאסר עבד רבו, שר התרבות הפלסטיני, הודעה קצרה: "הגענו להסכם על מרבית הבעיות, נעשה מאמץ רב לפתור כל הבעיות עד ה־25 בחודש יולי. לאחר שצעדנו צעד קדימה נמשיך לפעול ברצינות כדי לבצע מהמכשולים".

שר החוץ, שמעון פרס אמר: "הגענו להסכם על מרבית הנקודות, אך יש עדיין סעיפים מעשיים שצריך להשלים, כדי לממש ההסכם, ומספר נקודות שעליהן הסכמנו". פרס אמר עוד, כי "שתי המשלחות ימשיכו מיד לנסח את ההסכם".

פרס הביע תקווה כי "שני העמים יחיו יחד בכבוד, ביטחון ושלום, ונעשה בכל יכולתנו למימוש מירב המטרות בצורה מכובדת".

בתשובה על שאלה בדבר הקשיים העומדים עדיין ללא פתרון אמר פרס: "המכשול העיקרי הוא העדר זמן". פרס הזכיר כי צה"ל יתפרס מחדש מחוץ לערים הפלסטיניות ומחוץ לחלק מהכפרים. באזורים שמהם יסוג צה"ל "לא תהיה משטרה ישראלית ולא חיילים ישראלים". יחד עם זאת, ישראל לא ויתרה דבר בכל הנוגע לצרכי בטחונה. "אני לא רוצה להיכנס לפרטים, אך לא נסוגונו בעניני ביטחון ממה שאמרנו".

דרכי האבטחה המשותפות הן אחת הבעיות שלא נפתרו, לדברי פרס. "יהיו הסדרים מיוחדים וצריך לנסח מחדש את ההסדרים האלה".

יאסר ערפאת העדיף לדבר על שחרור האסירים הפלסטינים, למרות שבכל הנראה לא נדון אתמול הנושא. "אנחנו באמת רוצים כי יהיה הסכם סופי ב־25 ביולי, שיכלול את שחרור כל העצורים בהקדם האפשרי". ערפאת אמר, כי שחרור הדרגתי הוא הסדר המוסכם על הפלסטינים.

בשיחה למהדורת החדשות בערבית בטלוויזיה הישראלית אמר השר יוסי שריד כי בזמן הקרוב ישוחררו כ־2,500 אסירים בשני שלבים.

"לא הגענו להסכם על משמעות מושג הביטחון, במיוחד באזורים שמחוץ לערים", אמר יאסר עבד רבו בשיחה עם עיתונאים לאחר תום הפגישה וההודעות הרשמיות. "אך הגדרנו את הנקודות שבהן יש חילוקי דעות, והסכמנו להמשיך את המשא והמתן בין שתי המשלחות שעליהן מוטלת המשימה הזאת, כך ששני הצדדים יגיעו לתוצאות עד הפגישה הבאה של פרס וערפאת."

צוותי המו"מ, בראשות אורי סביר ואחמד קריע המשיכו עוד אמש את דיוניהם, לאחר שעבדו עבודה רבה במשך שלושת הימים האחרונים.

"הכי חשוב שהסכמנו על מו"מ אינטנסיבי. לפני שתי המשלחות עבודה רבה ורצינית מאוד. יחד עם זאת, לא היתה לנו כל ציפיה כי היום ייחתם ההסכם, זה היה בלתי אפשרי", אמר עבד רבו, שחזר והזכיר את ניגודי התפיסה הבטחונית. על פי התפיסה הפלסטינית צה"ל צריך לפנות את כל הערים והאזורים הכפריים, וחברון בכלל זה. פרס חזר והדגיש כי לא תהיה נסיגה מחברון. "אני מרגיש את חברון, כי יש דיבור כאילו אפשר להוציא את חברון מן הכלל כעיר וכאזור", אמר עבד רבו. "העיקרון מוסכם, הפינוי יכלול את כל האזורים בלי יוצא מן הכלל, גם האזורים הכפריים. אנחנו דורשים כי לרשות הפלסטינית יהיה תפקיד בטחוני בשמירה על הביטחון הכללי. בלתי אפשרי לקיים בחירות בלי שהרשות הפלסטינית תהיה אחראית על הסדר הכללי, לפחות בכל המקומות המאוכלסים בגדה המערבית".

עבד רבו חזר והדגיש את העמדה הפלסטינית, בכל הנוגע לאזורים שמחוץ לערים. "לפחות 70 אחוז מכלל האוכלוסיה הפלסטינית גרים מחוץ לערים", הסביר. "ישראל דורשת שטחים נרחבים בהגדרה של שטחים צבאיים. אין לפלסטינים כל דרישה לגבי מתקני הצבא, אך ישראל דורשת להכריז שטח צבאי על אזורים נרחבים הכוללים הרבה כפרים. מכיוון האזורים האלה פירושה הכנה להפקעת קרקעות", אמר עבד רבו.

ההסכם בין ישראל הפלסטינים יחתם, כנראה בוושינגטון, ב־25 ביולי, לאחר שנשיא ארצות הברית הודיע לא מכבר כי הוא מוכן לארח את שתי המשלחות פעם נוספת.

הודעה על כך נמסרה אמש.

שר החוץ שמעון פרס, מלווה באנשי צוות המשא ומתן לשיחות עם הפלסטינים הגיע אתמול באיחור של למעלה משעה לפגישתו עם יושב ראש הרשות הפלסטינית ערפאת. את פרס קיבל ברציף המסוק אבו עלא, האחראי מטעם הרשות על השיחות עם ישראל. הוא פסע לצידו בכניסתו ללשכתו של ערפאת. אנשי שתי המשלחות הפגינו ניטרליות, ואף הרבו לחייך.

פרס השיב לשאלה שנזרקה לעברו, אם יש לו מה לומר לפני הפגישה והשיב, כי הוא לא יכול לתת הצהרה כל חמש דקות. מקור בכיר במשלחת אמר, בכניסתו ללשכת ערפאת, כי העובדה שפרס הוזמן לעזה מעידה כי הפלסטינים החליטו לקבל את הדרישות הישראליות בענייני הביטחון, כמו אבטחת צירים האזורים בכפרים וכי מה שנותר עתה הוא לדון על לוח הזמנים.

פגישת המשלחות הופסקה בשעה לאחר שהוחלה על מנת לאפשר לערפאת להתעסק עם שרת החוץ של איטליה, שבאה לביקור בן יומיים בישראל ופתחה אותו בסיור בעזה. בתום הפגישה יצאו המשלחות אל העיתונאים שחיכו להם בחוץ ומסרו את ההודעה בדבר תאריך היעד לחתימת הסכמי השלב השני של התהליך.

אמסי ביימן מוסר: מנכ"ל העבודה נסים זוילי אמר, כי הסיכום בין פרס לערפאת מוכיח, כי מדיניות הממשלה בראשות העבודה, הנשענת על שמירה קפדנית על צרכי בטחון בלי לוותר על התקוות לשלום, שומרת על האינטרסים החיוניים של מדינת ישראל.

לדבריו, כל זאת עומד בניגוד לעמדת הליכוד הגורסת ויתור על כל סיכוי לשלום ושימוש בסיסמאות במחוזות לכאורה שתוצאותיהן לא שלום ולא בטחון.

זוילי אמר, שגם הרשות הפלסטינית הבינה שהממשלה לא תזוז מן הקווים האדומים שקבעה לעצמה בעניין הבטחת בטחונם של תושבי ישראל.

מצב פצועי התקריות בלבנון – ללא שינוי

מאת אורי שרון ונתי קייזר־זילברדם

מצבם של חיילי גולני, סג"מ שרון לוי (20), מבנימינה, והפו פרץ (20) מתלמי יוסף, שנפגעו שלשום בדרום לבנון, ממשיך להיות בינוני.

לוי, שנפגע מרסיסים ברגליו ובידו, מאושפז במחלקה האורתופדית בבית־החולים רמב"ם בחיפה. פרץ, שנפגע מרסיסים בפניו ובכתפו, נותח ואושפז במחלקת פה ולסת.

מבית־החולים בנהריה שוחרר אמש הפצוע, שנפגע רק משאיפת עשן. בבית־החולים מאושפזים עדיין ארבעה פצועים, שמצבם הוגדר קל עד בינוני. כולם סובלים מפגיעה של רסיסים בחלקים שונים של גופם. מקצתם נותחו, והם מאושפזים במחלקת העיניים, במחלקה האורולוגית ובמחלקה האורתופדית.

סגן מנהל בית־החולים בנהריה, ד"ר משה דניאל, מסר, שרוב הפצועים ישולחו לבתיהם כבר בימים הקרובים.

שני הבתים שנהרסו בעקבות הריגת המחבל קפישא נבנים מחדש

(עו).— החלה בניית שני הבתים, שנהרסו בשבוע שעבר על־ידי כוחות הביטחון, בעקבות הפעולה הצבאית ללכידת מחבל החמאס מאהר קפישא.

הבתים נהרסו לאחר הריגת קפישא, ושלטונות צה"ל הודיעו, כי הריסתם בוצעה לאחר שהוחשד, כי מסתתרים בהם מחבלים נוספים.

בבנייה משתתפים שכנים וקרובים של שתי המשפחות שבתיהם נהרסו - משפחת אבו דנש ומשפחת פלאת. אל המקום הגיע אתמול סגן הרמטכ"ל האלוף מתן וילנאי.

מאות מעובדי מועצות הפועלים יפגינו נגד הכוונה להקים מועצות מרחביות

מאת אפרים דוידי

"נפגין במטרה לסגור את הוועד הפועל לפני שהוועד הפועל יסגור אותנו", כך מסרו אתמול מזכירי מועצות פועלים מרחבי הארץ. המזכירים הודיעו על כוונתם להפגין ביום ראשון הבא, יחד עם מאות עובדי מועצות הפועלים, ליד בניין הוועד הפועל בתל־אביב.

הרקע להפגנה הצפויה היא כוונת יו"ר ההסתדרות, ח"כ חיים רמון לצמצם את מועצות הפועלים מ־70 מועצות ברחבי הארץ ל־15 מועצות מרחביות. "מזכירי מועצות הפועלים ימנעו בכל דרך את סגירת מועצות הפועלים על־ידי חיים רמון וחבריו, המונעים משיקולים פוליטיים", כך אמר יו"ר חבר מזכירי מועצות הפועלים, מיני קבלו.

במכתב, ששלח אתמול לכל מזכירי המועצות הודיע קבלו, כי עם קבלת ההחלטה, ביום ראשון הקרוב, בישיבת בית הנבחרים של ההסתדרות, יושבתו כל מועצות הפועלים ויינקטו צעדים ארגוניים נוספים.

יו"ר סיעת העבודה בהסתדרות, חיים הברפלד, מסר כי העלאת הנושא לדיון בבית הנבחרים, ללא קבלת הסכם סיעת העבודה, "מהווה הפרה חמורה של ההסכם, וסיעת העבודה לא תעבור על כך לסדר היום". יצויין, שהמגעים שהיו בימים האחרונים בין שתי השותפות הבכירות בקואליציה, סיעות "רם" והעבודה בסוגיה לא נשאו פרי.

מעונן חלקית עד בהיר עם עליה קלה של הטמפרטורות.

תקלות רבות בבחירות למועצות הפועלים החדשות במיגזר הערבי

מאת אפרים דוידי

עד אחרי חצות לא הגיעו תוצאות הבחירות שנערכו אתמול בשמונה מועצות פועלים ערביות חדשות.

יום הבחירות התאפיין בתקלות רבות, שגרמו לאיחור בפתיחות הקלפיות ובספירת הקולות. רק הבוקר יתפרסמו התוצאות.

מנהל מחלקת הבחירות בהסתדרות, ארי דלל, מסר כי למעשה התקיימו בחירות רק בשבעה יישובים, כי ברהט נחתם הסכם בין הסיעות, על כך שלא יהיו בחירות, וחלוקת הקולות תהיה זהה לבחירות לוועידת ההסתדרות.

את האיחור מייחס דלל לכך שלראשונה נדרשו סדרנים ויו"ר קלפיות שאינם מעובדי ההסתדרות. עם זאת, הדגיש שהמשטרה לא התערבה באף מקרה.

נציג הרשימה המשותפת היהודית־ערבית, ג'והאר עקל, קבל על כך שיו"ר ועדת הבחירות, השופט בדימוס שאול אלוני, לא הגיע לוועדת הבחירות במשך כל יום ההצבעה. לכן דרש שיועצה המשפטי של ההסתדרות, עו"ד ירון קידר, יהיה נוכח בכל מהלכי ההצבעה.

לוועדה זרמו תלונות רבות, ביניהן תלונה על היעלמות ספרי הבוחרים בתמרה. בשיה היו חילופי מהלומות בין המועמדים. במג'ד כרום שבגליל לא הגיעו סדרנים בזמן, והקלפיות נפתחו באיחור של שעתיים. בכפר מג'ה"ר נפסלו הבחירות בכל שלוש הקלפיות.

צ'אוס

עלה Q; לב J; יהלום 8; תלתן K

לוטו

49, 44, 36, 23, 14, 7 והמספר הנוסף: 4

עדות ראייה. העיתונאי הירדני הרון מחמיד וזכריה באומל במסיבת העיתונאים, אתמול (צילום: יצחק הררי)

יונה באומל: "שיקרו כשאמרו לנו שמחפשים את הבנים, לא חיפשו כלל"

במסיבת עיתונאים עם הרון מחמיד, שדיווח על מפגש עם זכריה באומל ב־82', טען יונה באומל: "מדוע רק עתה פנו למחמיד לבדוק את המידע שבידיו?"

מאת פזית רבינא

הרון מחמיד, מנהל השידורים בעברית בטלוויזיה הירדנית, אמר אתמול במסיבת עיתונאים בירושלים, כי בסוף 1982 ראה את החייל הנעדר זכריה באומל, בחיים.

מחמיד הגיע לישראל לפני כעשרה ימים, בהזמנתה של העמותה הישראלית למען השבויים והנעדרים. במסיבת העיתונאים היו נוכחים גם הורים ויונה באומל, הוריו של זכריה.

מחמיד אמר כי מראשית שנות ה־70 קיים מגע הדוק עם אנשי אש"ף והיה מקורב במיוחד לאבו־ג'יהאד, סגנו של יאסר ערפאת. לדברי מחמיד, בסוף '82 יצא בהזמנתו של אבו־ג'יהאד לסקר את המלחמה בלבנון. בהגיעו לעיירה זחלה, המתין לו אבו־ג'יהאד. לאחר שיחה קצרה ביניהם לקח אותו אבו־ג'יהאד לראות מגורים בשכונת מג'דל ענג'ר בשטורה הסמוכה. מחמיד אמר כי בבניין החזיקו ארבעה חיילי נח"ל. לדבריו שהה בבניין מספר ימים, אכל יחד עם הנח"לאים ושיחק עימם קלפים. שני נח"לאים נוספים, כך הוסבר לו, הוחזקו במקום אחר, בידי ארגונו של אבו־ג'יבריל.

את הקבוצה השנייה של השבויים הישראלים, אמר מחמיד, ראה מאוחר יותר, מבעד לצוהר בדלת. בחדר היו ארבעה אנשים, שלושה חיילים ואדם נוסף, שמאוחר יותר הוסבר לו כי היה שומר. לדבריו, שוחח מחמיד עם אחד מן הארבעה, שאמר כי שמו זכריה באומל, והציג בפניו את הדיסקית שלו. "הוא נראה במצב בריאותי טוב, ולא היו עליו פצעים", אמר. מחמיד הוסיף כי במהלך שהותו בשטורה הקליט מספר רב של קלטות, אבל בשל החשש שהקלטות יוחרמו בדרך חזרה לירדן, החליט להשאירן בידי אבו־ג'יהאד, כדי שיעבירן בבטחה לרבת עמון. עשרה ימים אחר כך הגיעו הקלטות למשרדו, אך הקלטת בה הופיע באומל לא היתה ביניהן. יתר הראיונות שבוצעו עם הנח"לאים השבויים שודרו במסגרת תוכניתו של מחמיד, "מסר", בטלוויזיה הירדנית, בתחילת 1983.

מחמיד אמר כי שמר על קשר רצוף עם אבו־ג'יהאד עד 1986, וכי קיבל ממנו דיווחים תקופתיים על השבויים. אולם לאחר פינוי אש"ף לתוניס נותק הקשר עם אבו־ג'יהאד. מאותו שלב, אמר מחמיד, אין לדעת בוודאות מה עלה בגורל הנעדרים. להערכתו נפלו השבויים הישראלים לידיו של ארגון פלסטיני פרו־סורי, במהלך הקרבות שהתחוללו אז בין תומכי ערפאת לבין ארגונים פלסטיניים אחרים. אפשרות נוספת שציין היא, שהחיילים נהרגו בהפגזות מן האוויר, כפי שכבר נטען בעבר.

מחמיד הדגיש כי לדעתו, מאז '86 אין לאיש באש"ף, כולל ערפאת עצמו, מידע ממשי על הנעדרים. לדבריו, הטיעונים שהועלו בשנה שעברה, כי יש כביכול באש"ף חמישה אנשים היודעים היכן קבורים הנעדרים, הם בבחינת השערות בלבד.

העיתונאי הירדני הוסיף, כי טרם צאתו לישראל שוחח עם השגריר הפלסטיני בירדן והודיע לו כי ביקורו בישראל הוא בעל אופי הומניטרי, ונועד למסור מידע על הנעדרים הישראלים. השגריר אמר לו כי אינו יכול לחתן בכך, ויעץ לו לשוחח עם פייסל חוסייני. בשבוע שעבר נפגשו חוסייני ומחמיד. לדברי מחמיד, מסר חוסייני בפגישה מידע כללי ובלתי מספק. מאוחר יותר נסע חוסייני לעזה ושוחח עם ערפאת, אך לא הביא מידע חדש בעניין הנעדרים. "הוא יעץ לי לשוחח עם ג'יבריל ראג'וב, שמסר את חצי הדיסקית של זכריה באומל לערפאת".

מחמיד סיפר גם, כי בראשית השבוע זומן לחקירה במשטרת תרדה. "בחקירה נכחו שני חוקרים, שהציגו את עצמם כנציגי משרד ראש הממשלה. אחד מהם ניסה להפריך את המידע שבידי והאשים אותי, כי קיבלתי כסף מבאומל כדי לומר את מה שאני אומר במסיבת העיתונאים".

ממשרד ראש הממשלה הגיבו אתמול, כי הטיעון בדבר ההאשמות לגבי קבלת שוחד הינו שקר וכזב. לגבי שאר טיעוניו של מחמיד לא התקבלה כל תגובה.

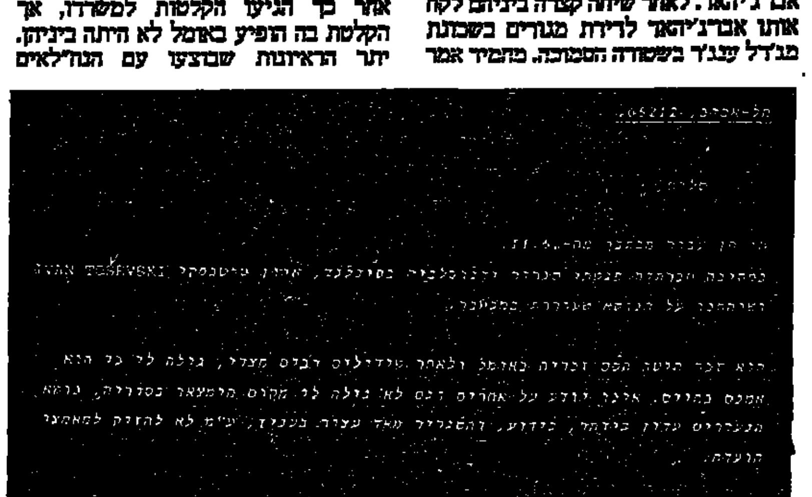

קטע מכתב משגרירות ישראל בהלסינקי ובו דיווח על שיחה עם השגריר היוגוסלבי. הדיווח, מיולי 87, מוסר כי זכריה באומל בחיים ונמצא בסוריה

באומל: "שיקרו"

יונה באומל, אביו של זכריה, אמר אתמול, כי השאלה המתבקשת בעקבות ביקורו של מחמיד בישראל בשבוע האחרון, היא מדוע רק עתה, זמן כה רב מאז חתימת הסכם השלום עם ירדן, פנו למחמיד לבדוק את המידע שבידיו.

באומל אמר כי טיפולה של המערכת בבעיית הנעדרים לוקה בתסמין ה"קונספציה". "כך היה במלחמת יום־כיפור וכך בעניין הנעדרים" אמר באומל. "במבט לאחור, כמעט שנה לאחר קרב סולטן יעקב, כשאמרו לנו שמחפשים את הבנים – שיקרו, כי לא חיפשו כלל. היו בטוחים שהחיילים קבורים בדמשק. הקונספציה נמשכה גם לאחר שהתברר בוודאות שבארונות שהובאו מדמשק לא היו הדו כלל עצמות החיילים".

באומל האשים את הממשלה, כי אינה מוכנה להפעיל לחץ על ערפאת, שיודה כי אין בידיו מידע על הנעדרים. עוד טען באומל, כי במידה שיש בידי אנשי ערפאת מידע על מקום קבורתם של החיילים, על הממשלה להורות לו לגלות את המידע.

באומל הציג גם שני מסמכים. האחד, מסמך משגרירות ישראל בהלסינקי, בו מופיע דיווח על פגישה עם שגריר יוגוסלאוויה בפינלנד, איוון טושבסקי, ביולי '87. במכתב נאמר: "הוא זכר היטב את השם זכריה באומל ולאחר שידולים רבים מצידי גילה לי כי הוא אמנם בחיים. הוא אינו יודע על האחרים, וגם לא גילה לי מקום הימצאו בסוריה. נושא הנעדרים ע"ין ביותר כידוע, והשגריר עצור מאוד בעניין".

המסמך השני הוא מכתב של הסנטור צ'רלס פרסי, ליונה באומל, מיוני '83. המכתב כולל דיווח מתזכיר סורי של כתב ה"טיים" דין ברלים, שמסר כי ראה את שלושת החיילים הישראלים מובלים על טנק, במצעד ראווה בדמשק.

מנכ"ל משרד ההגנה ההודי דן בישראל בקבלת סיוע טכנולוגי

ניו־דלהי (עיר). – מנכ"ל משרד ההגנה של הודו מבקר בישראל.

המנכ"ל יבקש את עזרת ישראל בחידוש מנועים מדגמי מיג־27 ומטוסי־קרב מיג־21 של חיל האוויר ההודי.

שווי העסקה כ־900 מיליון דולר והיא כוללת הקמת מפעל בהודו לחידוש מטוסי הקרב.

כן מעוניינת הודו לרכוש מל"טים וציוד לפיתוח משגרים ניידים לטילי קרקע־קרקע לטווח ארוך שברשותה.

בעבר ביקשה הודו מישראל סיוע בפיתוח טכניקות נגד טרור, כדי להתמודד עם המורדים המוסלמים בקשמיר.

מצרים, קפריסין וישראל ישתפו פעולה למניעת זיהום ים התיכון

מאת אורי שרון

ישראל, מצרים וקפריסין יבצעו באוקטובר סידרת אימונים משותפים ויתרגלו מאבק בזיהום הים, בעקבות הסכם לשיתוף הפעולה, שנחתם לפני מספר שבועות. על כך מסר אתמול השר לאיכות הסביבה, יוסי שריד, בטכס השקת סירה מהירה לאיתור זיהום ים, אשר התקיים בנמל חיפה.

הסירה החדשה, שמהירותה 35 קשר (כ – 70 קמ"ש), ועלותה רבע מיליון שקל, תסייר בחופי המיפרץ ותאתר זיהום בים, שמקורו באניות סוחר, בכלי־שיט של חיל הים, או במיפעלי תעשיה, מסר אליק אדלר, מנהל אגף ימים וחופים במשרד לאיכות הסביבה. סירה דומה פועלת במיפרץ אילת. סירה שלישית נבנית כיום, והיא תופעל באיזור אשדוד.

השר שריד שלל את האפשרות של הרחקת מפעלים, המשתמשים בחומרים מסוכנים, מאזורים צפופי־אוכלוסיה, כדי למנוע תאונות, כמו במקרה השריפה במפעל "שטראוס" בעכו שלשום.

ועדת הכנסת אישרה תיקון לחוק; ח"כ מואשם יוכל לוותר על חסינותו

מאת אריה דיין

ועדת הכנסת אישרה תיקון לחוק חסינות חברי הכנסת, הקובע שלא יהיה צורך בהצבעה במליאת הכנסת על הסרת חסינותו של ח"כ שאינו מתנגד להסרת חסינות שלו.

על פי המצב המשפטי היום, מגיש היועץ המשפטי לממשלה את הבקשות להסרת החסינות לוועדת הכנסת. אחרי שהוועדה מאשרת את הבקשה, היא מעבירה אותה לאישורה של המליאה, גם כאשר הח"כ מסכים להסרה.

הצעת התיקון, המשותפת ליו"ר ועדת הכנסת ח"כ חגי מירום, ולח"כים יצחק לוי ומשה פלד, הועברה אתמול להצבעה בקריאה ראשונה במליאה.

ח"כ יצחק לוי אמר בדיון, כי ח"כ שמוגשת נגדו בקשה להסרת החסינות, עובר שלושה שלבים של ייסורים קשים: בזמן הדיון בוועדת הכנסת, בזמן הדיון וההצבעה במליאת הכנסת ובזמן הדיון בבית המשפט. לדבריו, תקוצר כך "דרך הייסורים" של ח"כ המסכים להסרת חסינותו.

ח"כ מירום אמר, שההצעה "תביא למזיגה נכונה בין הצורך לבדוק בוועדת הכנסת את שיקולי היועץ המשפטי, לבין הצורך לחסוך מח"כ מבוכה בדיון מיותר במליאה".

שניים מנציגי הקואליציה בוועדת הכנסת, אלי דיין ודן כהן, התבטאו נגד התיקון. אלי דיין, שדיבר בזכות קיום דיון במליאה, הציע שדיון כזה יתקיים גם לאחר שח"כ הסכים להסרת חסינותו, אם 20 ח"כים יבקשו אותו. דן כהן אמר, כי החסינות היא עניינה של הכנסת, וההצעה תהפוך את ועדת הכנסת ל"מנגנון אוטומטי".

ח"כ תמר גוז'נסקי הציעה פשרה: המליאה תצביע על הסרת החסינות בלי לקיים על כך דיון.

כל ההצעות שהועלו בדיון יידונו בהרחבה בוועדת הכנסת, כאשר הצעת התיקון תוכן לקריאה השנייה והשלישית במליאה.

שישה פעילי "כהנא חי" הורשעו בהתפרעות בכפר ערבי בשומרון

(עו). – שופט בית משפט השלום בכפר־סבא, יהודה פרגו, הרשיע אתמול את ששת פעילי תנועת "כהנא חי" בהתפרעות ובהתפרצות למסגד בכפר קירה בשומרון, לאחר רצח הלנה ראפ ביפו ב־19 במארס 1992.

השישה – בנימין זאב כהנא, דוד כהן, דוד אקסלרוד, ג'ייסון אקסלרוד, תומר לוי, ויעקב לוי – מואשמים כי קשרו קשר להתפרע בכפר ולגרום נזק לתושביו. ביום 19/3/92 הגיעו לכפר קירה, והחלו לידות אבנים בחלונות ובתריסי הבתים. לאחר מכן התפרצו למסגד שבכפר, השחיתו וקרעו ספרי דת, הפכו את דוכן המואזין ונטלו שטיח. לבסוף עלו לגג המסגד, הפילו את מערכת הכריזה וגרמו לה נזק.

השישה האשמו כי ביזו את דת האיסלאם, עבירה לפי סעיף 170 לחוק העונשין.

השופט הרשיע את הנאשמים בכל סעיפי האישום, בציינו כי "הנאשמים ביצעו פוגרום בכפר קירה ללא כל התגרות מצד התושבים".

השופט דחה את גירסת הנאשמים ומגינם, עו"ד יאיר ברנר, כי שלושה אנשים אחרים שמופיעים בתמונות צלמי העיתונות, הם שביצעו את המעשים. כן דחה את טענת הסניגור ברנר, כי המסגד לא נראה מבחוץ כמסגד, אלא כמבנה רגיל.

גזר הדין יינתן במועד מאוחר יותר.

פשרה באוצר: שכר הח"כים יועלה רק באוקטובר 96'

מאת אריה דיין

ועדת הכנסת תאשר היום, ככל הנראה, את הפשרה שהושגה אתמול בין שר האוצר, אברהם שוחט, לבין יו"ר הקואליציה, ח"כ רענן כהן, בעניין שכרם של חברי־הכנסת.

כהן, יחד עם ח"כ מאיר שטרית מהליכוד, הגיש הצעת חוק פרטית, שכבר אושרה בקריאה ראשונה, המאמצת את המלצות הוועדה הציבורית, בראשותו של פרופסור אריאל רוזן־צבי.

עיקרן של ההמלצות היה העלאת שכר חברי־הכנסת, ב־33 אחוזים והטלת איסור מוחלט על כל עיסוק נוסף לחברות בכנסת. השר שוחט התנגד להמלצות הוועדה בטענה, שהן יגרמו לפריצת הסכמי השכר במשק.

הפשרה שהושגה קובעת, כי ועדת הכנסת תאשר היום את הצעת החוק של כהן ושטרית, והיא תובא לאישור המליאה בשבועיים הקרובים. בהצעת החוק ייאמר, כי יישומו של החוק ייעשה רק באוקטובר 1996, חודש לפני הבחירות לכנסת הבאה.

ח"כ רענן כהן אמר, שהסכים לפשרה, לאחר שנקבע בה העיקרון של אימוץ כל המלצות ועדת רוזן־צבי. לדברי שר האוצר, הפשרה מקובלת עליו, משום שבנובמבר 1996, ייפתח הדיון על הסכמי השכר של הצמודים לשכר חברי־הכנסת. האוצר ידרוש או לנתק את ההצמדה.

עומאן: עמדה נוקשה כלפי ישראל היא הד למדיניות שעבר זמנה

אבו דאבי (עיים) – שר החוץ של נסיכות עומאן, יוסף בן עלווי עבדאללה, אמר, כי "ניסיון להציג עמדה נוקשה כלפי ישראל הוא הד למדיניות שעבר זמנה".

"אסור להתייחס לנושא במושגים של ידידות ואיבה. מי שטוען שישנה איבה אולי אינו יודע, כי נפגשתי באחרונה עם שמעון פרס בוושינגטון", אמר עבדאללה.

"ישראל היא מדינה שמכירים בקיומה, ואנו מנהלים עמה מגעים, 'חלק מאיתנו סוחר עימה ומשתף עימה פעולה', ואל לנו לנהוג כבת־יענה. אולי ישנם אישים בעיתונות, או מקרב הליגה הערבית, הנושאים את דגל היחס הנוקשה כלפי ישראל כדי להשיג משהו...

"ברור שלמדינות הערביות, המתנגדות לפתיחתו של בנק איזורי לפיתוח, לא יהיה חלק בו ולא יהיה להן כל קשר איתו. אולם, יש להתייחס אל הרעיון מנקודת מוצא, הרואה בחיוב את פתיחתו של בנק ומבקשת למצוא את האמצעים למימוש הרעיון. אני מבין חלק ממדינות המפרץ, המתנגדות לרעיון, לא בשל הסתייגות ממטרותיו בתחום הפיתוח, אלא מחשש ־ ומכך כמובן יש להיזהר ־ שהקריאה לפתוח בנק כזה מתבססת על הצורך, שהכספים יגיעו ממדינות המפרץ, וזהו דבר שאינו בא בחשבון, ולכך מסכימים גם אנו.

"אולם, אם מדינות עשירות, כמו ארה"ב, יפאן, מדינות אירופה וקוריאה, יעבירו כספים לבנק כדי להשקיעם במזה"ת, מדוע שלא ניהנה גם אנו מכספים אלה", אמר עבדאללה.

ר"מ ירדן לשעבר: אי אפשר לכפות על ירדן את הנורמליזציה עם ישראל

רבת עמון (עיים) – ראש ממשלת ירדן לשעבר, עבד אל־סלאם אל־מג'אלי, אמר בראיון לעתון "אל־אסואק", כי את הנורמליזציה (עם ישראל) אי אפשר לכפות.

"אני לא מסכים לכך, שיאסרו על מישהו לנהוג כך או אחרת, ולהאשים אותו באשמות שווא. אני לא רוצה שהמיגזר הציבורי יכפה משהו על המיגזר הפרטי".

מג'אלי הוסיף, כי דבריו לא נובעים מתוקפנות, "התרבות הערבית־איסלאמית חזקה ושורשיה איתנים כדי לעמוד בפני כל פלישה תרבותית. אני לא חושב שהשלום יביא להשתלטות תרבותית".

11 מפלגות האופוזיציה בירדן הודיעו, כי יקבעו בקרוב מועד חדש לעריכת הוועידה למאבק בנורמליזציה, כנראה בשליש האחרון של יולי.

המשרד לקליטת העליה

עצרת ממלכתית לרגל הענקת עיטור אסיר-ציון

תתקיים ביום ראשון, י"א בתמוז התשנ"ה, 9.7.95, בשעה 17:30 בהיכל התרבות בתל-אביב

(חלוקת העיטורים לאסירי-ציון תערך בטורקלין בהיכל התרבות בשעות 15:30-17:00).

ישאו דברים:

□נשיא המדינה - מר עזר ויצמן

□השר לקליטת העליה - מר יאיר צבן

□יו"ר מחלקת העליה של הסוכנות היהודית - מר אורי גורדון

□ראש עירית תל-אביב-יפו - מר רוני מילוא

□נציג מקבלי העיטור - מר יוסף עובד

חלוקת העיטורים לנציגי האירגונים

בתוכנית האמנותית:

יהורם גאון — להקה צבאית

חנן יובל — להקת "דור שני"- קרית מלאכי

אלברט כהן — שרון כהן

אופירה גלוסקא

מנחה: כרמית גיא

כתב וביים: רוני אבירם

ניהול מוזיקלי: אורי קריב

הפקה: המשרד לקליטת העליה

מרכז ההסברה

הכניסה על פי הזמנות בלבד

לפ"מ

יותר ממחצית תלמידי כיתות ו'־י"א סובלים ממעשי בריונות בבתי־הספר

– עולה ממחקר של ד"ר הראל מאוניברסיטת בר־אילן שהוצג בפני ועדת הכנסת לחקירת אלימות בקרב בני הנוער; שיעור האלימות יורד עם התבגרות הנערים והנערות; 52 אחוזים מהנשאלים אמרו כי חשבו או תיכננו להתאבד

מאת אריה דיין

יותר ממחצית התלמידים היהודים בכיתות ו' עד י"א בבתי־הספר מדווחים, כי נפלו קורבן, לפחות פעם אחת, למעשה בריונות בתוך בית ספרם. כ־60 אחוזים מהבנים וכ־30 אחוזים מהבנות בכיתות האלה דיווחו, כי השתתפו, לפחות פעם אחת, במעשה בריונות נגד חבריהם לספסל הלימודים.

כרבע מהבנים בכיתות האלה מסרו, כי הם באים לבית־הספר מצויידים ב"כלי־נשק להגנה עצמית". בין כלי הנשק שברשותם הם הזכירו סכין, אלה, מקל ואקדח.

נתונים אלו כלולים במחקר שערך ד"ר יוסי הראל, ראש המגמה לסוציולוגיה של הבריאות באוניברסיטת בר־אילן, וממצאיו העיקריים הוצגו אתמול בישיבה הראשונה של ועדת החקירה הפרלמנטרית לבדיקת אלימות בקרב בני־הנוער וכלפי בני־נוער.

מחקרו של הדוקטור הראל נערך בחודשים מאי ויוני בשנה שעברה, בקרב מדגם שהקיף 7,600 תלמידים בבתי־ספר ממלכתיים וממלכתיים־דתיים. נתוני המחקר מראים, כי שיעור התלמידים המשתתפים, כתוקפים, במעשי בריונות נגד חבריהם יורד ככל שעולה גילם. גם שיעור התלמידים שהצהירו בפניו, כי נשאו כלי־נשק יורד ככל שעולה גילם.

הראל הסביר לוועדת החקירה, כי בהגדרה "מעשי בריונות" כלולים סוגים שונים של הצקות, הטרדות, והדיפות ותקיפות אלימות.

התאבדות

26 אחוזים מהתלמידים במדגם הצהירו, כי "חשבו על התאבדות", 14 אחוז אמרו, ש"תיכננו התאבדות", 8 אחוזים אמרו, ש"ניסו להתאבד" ו־4 אחוזים אמרו, כי "נפצעו בנסיון התאבדות".

בישיבת הוועדה אתמול השתתף גם שר החינוך והתרבות, אמנון רובינשטיין, שאמר, כי בשנים האחרונות, מסתמנת ירידה בשיעור הנשירה מבתי־הספר ובמקביל, נרשם גידול בפשיעה ובאלימות, שמעורבים בה בני־נוער. "האלימות בבתי־הספר", אמר, "קיימת גם בכיתות הנמוכות ופוגעת בזכותו היסודית של כל ילד, שלא לפחד ללכת לבית־הספר".

בתחילת הישיבה מסר ח"כ סמקין את רשות הדיבור לבני משפחתו של משה סוויסה, החייל שנרצח לפני כחודש ימים בשעה שבילה בפאב ברמלה. האם, פאני סוויסה, והאח דוד אמרו לוועדה, כי יקירם "נרצח סתם" וקראו לחבריה לפעול לשינוי האווירה הציבורית, בה יכולים אירועים כאלה להתרחש. "דקרו אותו עם בקבוק, פצעו אותו עם סכין ובעטו ללא שום סיבה בגופה שלו", סיפרה האם. "אני מקווה, שדיוני הוועדה יביאו את ההורים להתעורר ולהתחיל לשאול את ילדיהם איפה ועם מי הם מבלים".

هكذا من الأصل

השביתה ליומה ה־18

הנהלת "בית התפוצות" החליטה על השבתת מגן ועל פיטורי כל העובדים

מאת חדוה צימרמן ואפרים דוידי

הנהלת מוזיאון "בית התפוצות" החליטה להביא על השבתת מגן של המוזיאון ועל פיטורי 95 העובדים, השובתים זה 18 יום.

עובדי "בית התפוצות" באוניברסיטת תל־אביב, שהגיעו אתמול בשעות הבוקר למוסד והתכוונו להמשיך בשביתתם, מצאו את שעריו סגורים. העובדים דורשים תוספת שכר והפסקת העסקת עובדים בניגוד להסכם הקיבוצי.

במועצת פועלי תל־אביב הגיבו בזעם על החלטת הנהלת "בית התפוצות", ומסרו כי "מכתבי הפיטורין שישלחו, יוחזרו באופן קולקטיבי". מזכיר מועצת הפועלים, גרשון גלמן, כינה את השבתת המגן "הפגנת שרירים אומללה". לדברי גלמן, "זהו צעד לא חוקי, ואנו רואים בשאט נפש שיטות שכאלה, שנועדו להתעתע בעובדים ולהחליש את מאבקם". יו"ר ועד עובדי המוזיאון, ליאורה שני, מסרה כי העובדים יקימו החל מהבוקר אוהל מחאה מול המוסד ויפגינו מול לשכת ראש העיר, רוני מילוא, יו"ר מועצת המנהלים של המוסד.

מהנהלת "בית התפוצות" נמסר, כי בימי ראשון ושני התכנסה מועצת המנהלים של המוזיאון והחליטה לסגורו. ראש מנהל התרבות, יוסי פרוסט, האחראי על חלק מן ההקצבות למוזיאון, אמר כי הוא עומד מאחורי ההחלטה של ההנהלה הציבורית. לדבריו, "זהו נוהל פסול. כל המנהלים שהגיעו למוזיאון הלכו, ולעובדים יש תחושת בטחון שכך יהיה גם בעתיד". פרוסט העריך, כי המוזיאון ייפתח "אם העובדים ישובו לעבודה ויוסדר עניין הבוררות, שהוצע ע"י ההנהלה ושלה התנגדו העובדים".

מנכ"ל "בית התפוצות", גיורא גורן, מסר כי "ההחלטה על סגירת המוסד נובעת מתוך רצון להבריא את המקום, לאחר שהצלחנו לרכז תורמים ולהקים מועצת מנהלים פעילה. ההחלטה התקבלה בתמיכת ראש העירייה רוני מילוא, ובתמיכת שרת המדע והאמנויות שולמית אלוני".

"מיעוט מיליטנטי"

דובר עיריית תל אביב־יפו משה מירון אמר אתמול, כי הצדדים נקטו לאחר נסיונות חוזרים ונשנים להביא לפתרון הסכסוך ולחיסול השביתה ב"בית התפוצות", כאשר ההצעה האחרונה היתה מינוי בורר מוסכם על הצדדים, שיקבע אם קיים יסוד חוקי לדרישות העובדים ולטענותיהם וכן יוכל לבדוק את נושא יחסי העבודה והמבנה הארגוני של המוסד. הצעות אלה נדחו, לדבריו, על־ידי מועצת הפועלים בתל־אביב וועד העובדים של המוזיאון. "אין לנו ספק שרוב עובדי בית התפוצות מסורים ואינם מעוניינים בהשבתתו ובנזק שגורמת השביתה. מיעוט מיליטנטי בגיבוי מועצת הפועלים לא איפשר את סיום הסכסוך בדרך המקובלת של בוררות מוסכמת.

בן 21 מכפר־סבא שיחק באקדח של אביו – והרג את חברו

(ע). – צעיר תושב כפר סבא, בן 21, נהרג אמש מפליטת כדור אקדח שהחזיק חברו.

המקרה אירע בדירה ברחוב הרצל בעיר, בה שהו שלושה חברים. אחד מהם, הגר בדירה, שיחק באקדח השייך לאביו ומוחזק ברשיון. במהלך המשחק נפלט כדור, שפגע במפשעתו של החבר, וגרם לקרע בעורק דם ראשי.

צוות מד"א פינה אותו במצב אנוש לבית החולים מאיר בכפר סבא. בחדר המיון איבחנו הרופאים פגיעה קשה בכלי הדם, והוא היה כבר במצב של מוות קליני.

הרופאים ביצעו בו החייאה, והוא הוכנס לחדר הניתוח.

שבעה מנתחים הוזעקו לבית החולים, ובניתוח שארך שלוש שעות, ניסו להציל את חייו של המצעע, אך ללא הועיל, והוא מת.

הצעירים ניסו להסתיר את המקרה. הם ניקו את שרידי הדם, החזירו את האקדח למקומו, וניסו להתחמק מאחריות. רק לאחר שאחד השכנים הודיע למשטרה כל ידיה ששמע, התברר שמדובר בפליטת כדור.

בג"ץ דן בעתירת "אמיתי" המבקשת מבן־יאיר להעמיד לדין את שאקי

(ע). – העתירות שהוגשו נגד היועץ המשפטי לממשלה, מיכאל בן יאיר, בשל החלטתו שלא להעמיד לדין את ח"כ אבנר שאקי, נידונו אתמול בבג"ץ.

מנהל המחלקה הפלילית בפרקליטות המדינה, יהושע רזניק, הציג בפני השופטים את השיקולים שעמדו מאחורי החלטת הפרקליטות והיועץ המשפטי לממשלה שלא להעמיד לדין את ח"כ שאקי, ולסגור את תיק החקירה נגדו. נציגי העותרים, ובא כוחו של ח"כ שאקי, עו"ד אמנון גולדנברג, טרם הציגו טענותיהם, ובג"ץ יוחד לנושא יום דיונים נוסף.

המשטרה ניהלה לפני כ־3 שנים שתי חקירות נגד ח"כ שאקי, ע"י היחידה הארצית לחקירת פשעים, והיחידה הארצית לחקירות הונאה. בחקירת היחידה הארצית לחקירות פשעים, נאספו ראיות להעברת כספי תרומות שהתקבלו מחו"ל ל"מכון לחקר המשפחה" אל חשבון הבנק של ח"כ שאקי, ואשר שימשו, על פי החשד, למימון פעילותו הפוליטית.

על פי תיק החקירה של היחידה הארצית לחקירות הונאה, השתתף ח"כ שאקי, בעת שהיה שר הדתות, בישיבת ועדת השרים לקביעת יעודם של עזבונות לטובת המדינה. הוועדה החליטה להעמיד כספי עזבונות בסך של כ־820 אלף ש"ח לשלוש עמותות שנוסדו על ידי בני משפחתו של שאקי, ובהן אשתו ובנו. על פי החשד, לא גילה ח"כ שאקי לאיש מחברי ועדת השרים, על קשריו ההדוקים עם שלוש העמותות.

עו"ד רזניק טען לפני בג"ץ, כי כל התורמים ל"מכון לחקר המשפחה" שנחקרו על ידי המשטרה טענו, כי הכסף ניתן לח"כ שאקי אישית ולא למכון, והמספר מקרים לא היתה למשטרה אפשרות לבדוק למי יועדו ההפקדות בשל סירובם של התורמים לשתף פעולה. עו"ד רזניק ציין, כי ח"כ שאקי החזיר ביולי 1989 לחשבון "המכון לחקר המשפחה" את הסכומים שהעביר לחשבונו הפרטי, ועל כן התקשתה הפרקליטות להוכיח את כוונת גניבה המיוחסת לו.

הוקמה מועצה ציבורית לצמצום העבריינות שבה יהיו פעילים בני נוער

(ע). – מועצה ציבורית שתפעל לצמצום העבריינות בישראל הוקמה בטקס חגיגי שהתקיים אתמול במשכן לאמנויות הבמה בתל אביב.

בטקס נכחו נשיא המדינה, עזר וייצמן ורעייתו, נשיא בית המשפט העליון, השופט מאיר שמגר, שר המשטרה משה שחל, מפכ"ל המשטרה, רב ניצב אסף חפץ, סגל הפיקוד הבכיר של משטרת ישראל, מפקדי מרחבים ותחנות משטרה, קצינים בכירים של שירות בתי הסוהר, יו"ר מרכז השלטון המקומי עדי אלדר וראשי רשויות אחרות בארץ, ראש עיריית תל־אביב־יפו רוני מילוא ויושבת ראש מועצת התלמידים והנוער הארצית קרן וייגברג.

כיו"ר המועצה הציבורית, יכהן השופט והיועץ המשפטי לממשלה יוסף חריש, ובמועצה יהיו חברי תנועות הנוער השונות במדינה, שהיו גם נוכחים בנציגות בולטת באולם.

נשיא המדינה עזר וייצמן אמר, כי הוא רואה כנושא החמור ביותר את התפשטות נגע הסמים בארץ. 30 אלף בני אדם מכורים בישראל לסמים ויש עוד 200 אלף משתמשים.

"זה לא היה בתקופתנו. בנוער של היום פשה הדבר הנורא הזה, שהורג בני אדם ופוגע בכל מי שעוסק בזה", אמר הנשיא ופנה ישירות אל עשרות בני הנוער שישבו באולם: "תיזהרו כי המוות מאיים בעקבות השימוש בסמים".

נשיקה כמשיח. שר האוצר במסיבה עם ראשי הציבור הבדואי

ראש מועצת תל־שבע: "מקומות נידחים במגזר הבדואי יהפכו למחנות פליטים"

מאת אמיר רחובלים

במהלך קבלת פנים, שנערכה אתמול על ידי מנהלת הבדואים בנגב לכבוד שר האוצר, אברהם שוחט, חשף ראש המועצה המקומית תל־שבע, סאלם אבו־רקייק, נתונים עגומים בנוגע לאוכלוסית הבדואים בנגב.

לדבריו, סובלים תלמידי בתי הספר ובני הפרוזדורה בתל שבע מאפלייה ביחס לשכניהם היהודים, ורבים מהם נאלצים ללמוד בתנאים ירודים. אבו־רקייק התריע על מצב התשתיות במגזר הבדואי, בעיקר בתחום התעשיה, והזהיר כי ההתעלמות המתמשכת מצרכי האוכלוסיה הבדואית, יכפו מצב שבו מקומות קטנים ונידחים יהפכו למעין 'מחנות פליטים'.

בתגובה, אמר הממונה על מחוז הדרום במשרד הפנים, שלום דנינו, כי אבו־רקייק אינו מדייק בדבריו. דנינו סיפר כי בדואים שהגיעו מירדן לביקורי משפחות בנגב, התפעלו מהשיפור שחל בתנאי החיים של אחיהם בישראל והגדירו אותם כ'גן עדן'.

שר האוצר, אברהם שוחט, אמר במעמד זה, כי בשנים האחרונות גדלה מאד ההשקעה במגזר הבדואי. שוחט מסר כי בעוד שבשנת 1992 הוקצו 4 מיליון ש"ח בלבד למגזר הבדואי, הרי שבשנת 1993 הוקצו 35 מיליון ש"ח, והשנה הגיע הסכום ל־55 מיליון ש"ח.

עם זאת, הודה שוחט כי עדיין קיימים הבדלים ברמת הפיתוח בתשתיות, בין המגזר הבדואי ליהודי.

מחאות בעכו על שיכון "משת"פים" בעיר

תושבי שכונת הווילות חוששים מפני אלימות וירידת ערך רכושם; מתכוונים להפגין

מאת נתי קיי זילברמן

משרד הביטחון פועל לשיכונם של "משתפי פעולה" בשכונת־יוקרה בעכו, [illegible] טוענים תושבי שכונת הווילות ברחוב ז'בוטינסקי בעיר.

לדברי התושבים, עוקבים נציגי משרד הביטחון אחר מודעות למכירת דירות בשכונה ומשגרים שמאים לבעלי הדירות, כדי לנהל עימם מו"מ על רכישה. גורמים בכירים בעיריית עכו אישרו לכתבנו, כי [illegible] תמורת 250,000 דולר, וילה בשכונה, ששוויה הרגיל הוא רק כ־180,000 דולר.

תושבי השכונה סיפרו אתמול, כי הם חוששים שמא שיכון "משתפי פעולה" בשכונתם יוריד את ערך דירותיהם, יפגע באיכות חייהם ובביטחונם. הם הביעו חשש מפני "נסיונות של חיסול חשבונות עימם בידי ערבים מהשטחים" ומתופעות של אלימות בין "משתפי הפעולה" לבין עצמם, כפי שקרה כבר, לדבריהם, במקומות אחרים.

גורמים בכירים בעיריית עכו מסרו, כי לא נעשתה כל פנייה רשמית של משרד הביטחון לעירייה בנושא זה, אך ידוע בעירייה, כי יש כוונה לשכן "משתפי פעולה" מהשטחים במקומות שונים בעיר. לדברי אותם מקורות, נמנע ראש העירייה, אלי דה קסטרו, מטיפול בנושא, משום שהוא עומד בראש עיר מעורבת, והוא חושש מתגובת ערביי עירו, אם יתנגד להכנסת "משתפי הפעולה".

עם זאת טענו אותם גורמים, כי בכל הידוע להם, יש התנגדות רחבה גם בקרב הערבים וגם בקרב היהודים בעיר להבאת "משתפי הפעולה". תושבי שכונת ז'בוטינסקי מתכוונים לערוך בימים הקרובים הפגנה ליד העירייה, במחאה על מדיניות משרד הביטחון בנושא זה. מלשכת ראש עיריית עכו נמסר, כי הנושא לא מוכר לו, אך אם תהיה פנייה רשמית של התושבים, הוא יודרש ממשרד הביטחון לבדוק את העניין.

את תגובת משרד הביטחון לא ניתן היה לקבל אתמול.

הסתיימו העיצומים בבתי החולים הממשלתיים

(ע). – הסתיימו העיצומים בבתי החולים הממשלתיים.

אמש הושג סיכום בין משרד הבריאות וועד העובדים, לפיו ייבחרו תוך שבועיים שני בתי חולים ממשלתיים, שיהוו מודל לשינויים בתיפקוד כל בתי החולים.

יו"ר הוועד הארצי בממשלתיים, בתיה לוי, אמרה שאם משרד הבריאות יציג מודלים המקובלים על הוועד הארצי, ייפתר הסכסוך.

ישראל קיסר:

פעולות חילוץ ימאי "מינרל דמפייר" יימשכו בלי להתחשב בעלות

מאת אורי עורון

שר התחבורה ישראל קיסר הודיע אתמול, כי הפעולות לחילוץ הימאים הנעדרים מן האוניה הטבועה "מינרל דמפייר" יימשכו מבלי להתחשב בעלותן.

במהלך ביקור בנמל חיפה הדגיש השר קיסר, כי מכל המדינות שימאיהן היו על האוניה, ישראל היא היחידה שפעלה מתוך רגישות למצב, תוך שהיא נוקטת כל פעולה שמומלצת בפניה. הוא הזכיר את פנייתו של ראש הממשלה יצחק רבין, לנשיא קוריאה הדרומית, בעקבותיה הבטיח הנשיא את עזרת ארצו בפעולות החיפוש והחילוץ.

רק בתחילת השבוע, 10 ימים לאחר הטביעה, הגיעו שתי ספינות למקום והחלו לפעול לאיתור ה"מינרל דמפייר".

השר קיסר שיבח את אנשי מינהל הספנות והנמלים, בראשות אריה רונה, שלא חסכו, לדבריו, זמן ומאמצים מאז תחילת הפרשה. הוא הדגיש שלא עתה הוא הזמן לברר מי יממן את מחיר הפעולות. זאת ייעשה, כך אמר, בבוא היום.

מנכ"ל קופ"ח: בניגוד לתחזיות, גדל מספר המבוטחים בכללית

מאת עזרא חן

"בניגוד לתחזיות, כי המוני מבוטחים יעזבו את קופת החולים הכללית, בעקבות הפרדתה מההסתדרות, דווקא גדל מספר המבוטחים" – אמר אתמול מנכ"ל קופת חולים הכללית, אביגדור קפלן.

על פי המפקד האחרון של המוסד לביטוח לאומי, מאז החלת חוק ביטוח בריאות ממלכתי, ב־1 בינואר השנה, גדל מספר המבוטחים בקופת החולים הכללית ב־102 אלף איש ומסתכם ב־3 מיליון ו־410 אלף מבוטחים. 52 אלף מן המבוטחים החדשים הצטרפו ביוזמתם ו־50 אלף צורפו על ידי המוסד לביטוח לאומי, שחילק את אוכלוסיית מחוסרי הביטוח הרפואי בין קופות־החולים השונות.

"לקראת החלת החוק, היתה אווירה קשה ביחס לקופת־החולים הכללית. היו שניבאו, כי בעקבות מתן חופש המעבר בין הקופות, 10 אחוזים מחברי הקופה, כלומר יותר מ־300 נפש, "יעזבו", אמר קפלן.

מתברר גם, שלא היה צורך בתקנה הכלולה בחוק ביטוח בריאות ממלכתי ומונעת גידול מספר החברים בקופת־חולים כלשהי ביותר מ־10 אחוזים. תקנה זו נועדה לצמצם ביטול המוני של החברות בקופת־החולים הכללית והצטרפות לקופות־החולים הקטנות.

"נכון שבאופן יחסי, בהתפלגות המבוטחים בין הקופות, חלקה של קופת־החולים הכללית ירד, לפי המפקד, בפחות מאחוז אחד (0.83 האחוז), אך זוהי ירידה שולית ביותר, שגם אותה אנו מקווים לבלום, כדי שהקופה תשמור על חלקה היחסי במפקדים הבאים", אמר קפלן.

לפי המפקד, גדל מספר חברי קופת־חולים מכבי בחצי השנה האחרונה ב־0.37 אחוז.

לדברי קפלן, "קופת־חולים התעשתה, שיפרה את השירות לחברים, ולרבים התברר, כי הדשא של השכן אינו ירוק יותר".

נהג! קח חייל בדרך הביתה

בעקבות ירידה ברווחים – כנס שרברבים ראשון

(ע). – כנס שרברבים ראשון מסוגו ייערך היום בערב בירושלים, זאת עקב המצב הקשה אליו נקלע הענף בעקבות שינוי תקנות הביטוח.

חבר ועד הפעולה של השרברבים בירושלים, אלברט משה, מסר, כי בעקבות השינויים שחלו באחרונה ביחסן של חברות הביטוח והשימוש שנעשה בחברות שרברבים גדולות, נקלעו רבים מהשרברבים הקטנים העצמאיים למצוקה קשה. בוועד הפעולה של השרברבים מעריכים, כי מחזור עסקיהם ירד ב־20 מיליון ש"ח בשנה. בכנס ישתתפו גם חברי הכנסת עמנואל זיסמן וצחי הנגבי.

צו סגירה לשתי מסעדות בת"א

מאת עזרא חן

צו סגירה הוצא לשתי מסעדות בתל־אביב, בעקבות ביקורת שערכו לשכת הבריאות המחוזית והפיקוח העירוני. המדובר במסעדות "סיאדאן" בחוף שרתון, ו"התרבוש" ברחוב קינג ג'ורג'.

ב"סיאדאן" נתגלה כי המצב התברואתי ירוד מאוד, ועלול לסכן את בריאות הציבור. בבדיקה נחשפו ליקויים כמו שטמפרטורה לא מתאימה במאכלים השונים, ממצאים המעודדים התפתחות זיהום חיידקי במזון.

במסעדת "התרבוש" נתגלו ליקויים רבים ותנאי תברואה חמורים. עוד התברר, כי המסעדה פועלת ללא רשיון.

התעשייה האווירית פיתחה מערכת לתקשורת רפואית באמצעות לוויין

מאת עזרא חן

ניסוי ראשון של מערכת לתקשורת רפואית באמצעות לוויין, מתוצרת התעשייה האווירית, [illegible]

המערכת החדשה, ששמה "מדיקום", מאפשרת העברת צילומי רנטגן, צילומי סי.טי. ומידע רפואי אחר בין תחנות שונות, באמצעות הלוויין האמריקאי "אינטלסאט". העברת המידע מאפשרת התייעצות בין מומחים במרכזים רפואיים שונים, בזמן ניתוחים מיוחדים ומסובכים.

בעוד מספר שבועות, תופעל המערכת לתקופת נסיון בבית־החולים רמב"ם בחיפה.

בן 14 טוען כי נפל קורבן למעשה סדום

מאת אורי עורון

נער בן 14 מאיזור המרכז, טוען כי נפל קורבן למעשה סדום, כאשר היה בדרכו לטבריה.

המקרה אירע, לדבריו, לפני כ־10 ימים. הנער הגיע לחיפה, ושאל עוברים ושבים כיצד להמשיך בדרכו. צעיר כבן 18 ניגש אליו והציע לסייע לו, אולם תחילה הציע לנער לגשת עימו לביתו.

על פי התלונה, התנפל הצעיר על הנער, ביצע בו מעשה סדום ושילחו לדרכו. בהגיעו לטבריה, התלונן הנער במשטרה. התלונה הועברה לטיפול משטרת חיפה, וזו עצרה את הצעיר בן ה־18.

הלה הובא אתמול בפני שופטת בית משפט השלום רחל חוזה, והכחיש את החשד המיוחס לו. מעצרו הוארך בחמישה ימים, וזהותו נאסרה לפרסום, כדי לא לפגום במסדר זיהוי אפשרי.

אלמונים "מסייעים" וגונבים את כרטיסי האשראי בכספומטים

מאת אלי ברנר

משטרת מרחב דן חוקרת גניבת כרטיסי אשראי מלקוחות, ליד מתקני כספומטים. החקירה החלה לאחר שבעלי כרטיסים התלוננו, כי לאחר שניסו למשוך כסף מכספומטים ליד סניפי בנק, נבלע הכרטיס במכונה וכרטיסי האשראי לא נשארו במכונה אלא נגנבו.

אלמוני, שעמד מאחורי כתפו של בעל הכרטיס, התנדב לעזור כאשר מכשיר הכספומט הודיע על גבי הצג כי הוא "זמנית לא בשימוש" או "תקלה". האלמוני הזה מייעץ לבעל כרטיס ובעורמה למד את הקוד הסודי שלו.

לאחר שבעל הכרטיס התייאש והלך, שלף האלמוני את הכרטיס מהכספומט ועשה בו שימוש. טרם הוברר כיצד נמשך הכרטיס מהמכשיר. המשטרה קוראת לציבור לגלות עירנות.

דנאל גרופ (1991) בע"מ

הודעה על כינוס אסיפה כללית שלא מן המניין של החברים המחזיקים במניות החברה, תתקיים ביום ג' 30 ביולי 1995, בשעה 16:00 במשרדי החברה ברח' בזל 50, בהרצליה פיתוח.

על סדר היום:

1. מינוי דירקטורים.
2. מכירת ציוד לבעלי ענין, ופרסום בעתון בעל ענין.

בעלי מניות, המעוניינים להצביע באסיפה הנ"ל באמצעות ייפוי כח, חייבים להפקיד במשרדי החברה, לפחות 48 שעות לפני קיום האסיפה האמורה.

הרצליה פיתוח, 5 ביולי 1995

מועצת המנהלים

אם שותים לא נוהגים

דנאל גרופ (1991) בע"מ
(להלן-החברה)

הודעה בדבר מועד אחרון למימוש כתבי אופציה (סדרה ב')

ניתנת בזאת הודעה, על פיה ביום 20 ביולי 1995 חל המועד האחרון למימוש כתבי האופציה (סדרה ב') שהנפיקה החברה על פי התשקיף מיום 14 בפברואר 1995 (להלן-התשקיף).

בהתאם להוראות התשקיף, עד ליום 20 ביולי 1995 ניתן כל כתב אופציה (סדרה ב') למימוש למניה רגילה אחת בת 1 ש"ח ע"נ של החברה, תמורת תשלום במזומן של מחיר המימוש בסכום של 1 ש"ח לכל כתב אופציה (סדרה ב').

כשלסכום זה יתווספו הפרשי הצמדה למדד המחירים לצרכן בשיעור עליית המדד שיפורסם לאחרונה לפני תאריך המימוש ביחס למדד חודש ינואר 1994, כקבוע בתשקיף.

כתב אופציה שלא ימומש עד ליום 20 ביולי 1995, יפקע ויהיה בטל ומבוטל ולא יקנה למחזיק בו זכות כלשהי.

דנאל גרופ (1991) בע"מ

אנליסט קרן נאמנות גמישה

הודעה

בהתאם לסעיף 31 לחוק השקעות משותפות בנאמנות, התשנ"ד־1994 (להלן: "החוק") ניתנת בזה הודעה כי ביום 5.7.95 פורסם תשקיף ובו הצעה לציבור של מספר בלתי מוגבל של יחידות בנות 1 ש"ח ע.נ. המוצעות במחיר היחידה, כפי שיקבע מעת לעת, בתוספת הוספה של עד 2.5% ליחידות המוצעות בישראל, או שעורי הוספה אחרים לתושבי חוץ (כמפורט בסעיף 2.5 בתשקיף).
היחידות האמורות מוצעות החל מ־5.7.95 ועד 4.7.96.

קרן פתוחה
הקרן הינה קרן פתוחה

מדיניות ההשקעות (ראה סעיף 7 בתשקיף)
א. הסכם הקרן קובע כי בכפוף להוראות כל דין, ישקיע מנהל הקרן את אמצעי הקרן, לפי שיקול דעתו המוחלט ובהתחשב בטובת הקרן בלבד. בהתאם לכך יהיה המנהל מוסמך גם לקבוע את סכום המזומנים שיכללו בנכסי הקרן מעת לעת, ולבצע כל עסקה בנכסי הקרן שתראה לו רצויה.
ב. (1) מנהל הקרן רשאי להשקיע עבור הקרן באופציות (OPTIONS) בשיעור שלא יעלה על 10% מכלל נכסי הקרן (ראה סעיף 7.3.2 לתשקיף).
(2) מנהל הקרן רשאי, ובכוונתו לעשות כן, בכפוף להוראות הדין, ליצור אופציות עבור הקרן ולקנות או ליצור חוזים עתידיים הן מוגנים והן בלתי מוגנים, וכן לבצע עסקאות מכירה בחסר והשאלת ניירות ערך.
(3) מנהל הקרן רשאי לרכוש בעבור הקרן נ"ע חוץ ואופציות חוץ, בשיעור שלא יעלה על 10% מכלל נכסי הקרן (ראה סעיף 7.3 בתשקיף).

ההשקעות העיקריות של הקרן בשנה שנסתיימה ב־30.4.95
הממוצע (לפי שעורי ההחזקות בסוף כל חודש) של ההשקעות העיקריות של הקרן בשנה שנסתיימה ב־30.4.95, היה כמפורט בזה:

	ב־% מסה"כ נכסי הקרן
מניות	62.4%
אג"ח צמודות מדד	10.9%
שטרי הון ואג"ח להמרה	13.8%
מניות הנסחרות בארה"ב	7.1%
אמצעים נזילים	3.7%

נתונים על השינוי במחיר הפדיון של יחידות הקרן בהשוואה לשינויים במדדים שונים:

	שעור השינוי בשנה שנסתיימה ביום 30.4.95 (ב־%)	30.4.94
שיעור השינוי במחיר פדיון של יחידות הקרן	‎-15.8	19.2
מדד מניות כללי	‎-32.2	10.9
מדד אג"ח צמוד מדד	8.0	11.4
מדד שטרי הון ואג"ח להמרה	‎-18.9	25.6
מדד המחירים לצרכן (לפי המדד בגין החודש האחרון לכל תקופה)	11.0	10.2

השכר השנתי של מנהל הקרן והנאמן (ראה סעיף 11 בתשקיף)
על פי הסכם הקרן זכאי מנהל הקרן לקבל שכר שנתי השווה ל־5% מהשווי השנתי הממוצע של נכסי הקרן בניכוי ההתחייבויות. אך כל עוד לא יוחלט אחרת על ידי מנהל הקרן, מקבל מנהל הקרן שכר שנתי השווה ל־3.8% מהשווי האמור.
על פי הסכם הקרן זכאי הנאמן לקבל שכר שנתי השווה ל־0.2% מהשווי האמור, אך כל עוד לא יוחלט אחרת על ידי הנאמן, מקבל הנאמן שכר שנתי השווה ל־0.1% מהשווי האמור.

תאריך התשקיף: ז' תמוז תשנ"ה
5 ביולי, 1995

מנהל הקרן:
אנליסט אי.אמ.אס.
ניהול קרנות בנאמנות (1986) בע"מ
הנאמן:
חברה לנאמנות של בנק כללי לישראל בע"מ

(4)	(5)
+0.58	+3.6
-0.15	-0.9
+0.03	+0.1
+0.69	+4.3
-0.58	-3.5
+1.13	+7.1
+1.05	+6.
-0.21	-1.
+0.43	+2.
+0.14	+0.
-0.89	-5.
+0.67	+4.
+2.27	+14.
+1.23	+7.
+2.19	+14.
+1.88	+12.
+2.51	+16.
+2.22	+14.
+1.74	+11
+1.89	+12
-0.21	-1
+8.82	+5
+2.91	+19
+4.09	+28
-0.04	-0
+2.44	+16
+0.43	+2.
+1.47	+9.
+1.87	+12.
+1.34	+8.
+1.08	+6.
+0.86	+5.
+1.11	+7.
+0.61	+3.
+2.77	+18.
+1.02	+6.
+1.20	+7.
+0.80	+5.
+0.98	+6.
+0.34	+2.
+3.43	+23.
+0.39	+2.
+0.08	+0.
+0.47	+2.
+0.10	+0.
+0.31	+1.
-1.01	-6.
+0.48	+3.
+1.49	+9.
+0.73	+4.
+0.50	+3.
-0.42	-2.
+4.38	+2.
+0.47	+2.
+0.34	+2.
+0.91	+5.
+0.25	+1.
-0.24	-1.
+0.45	+2.
+0.59	+3.
+0.15	+1.5
+0.79	+5.0
+0.21	+1.3
+0.31	+1.9
+0.05	+0.2
+0.29	+1.8
-1.50	-8.9
–	+0.0
+0.86	+5.5
+0.57	+3.5
+0.20	+1.2
+0.22	+1.3
+0.09	+0.5
-0.43	-2.6
+0.48	+2.9
+0.09	+0.5
+0.14	+0.8
-0.19	-1.1
+0.39	+2.4
+0.62	+3.9
+0.91	+5.7
+0.14	+0.8
+0.04	+0.2
+0.08	+0.4
+1.00	+6.3
+0.50	+3.1
+0.75	+4.7
-0.33	-2.0
-1.20	-7.2
+0.55	+3.4
-0.21	-1.3
+0.19	+1.2
+0.63	+3.9
+0.27	+1.6
-0.34	-2.0
-0.08	-0.4
-0.26	-1.6
+0.12	+0.7
+1.11	+7.0
+0.70	+4.3
+1.24	+7.8
–	–
-0.25	-1.51
+0.41	+2.58
+0.58	+3.65
+0.50	+3.10
+0.70	+4.37
+0.71	+4.45
+0.65	+4.05
+0.89	+5.59
-0.49	-3.01
+0.47	+2.92
-0.32	-1.94
-0.06	-0.39
-0.44	-2.69
+0.75	+4.72
+0.70	+4.42
+0.53	+3.31
-0.72	-4.39
+0.38	+2.36
-0.19	-1.15
+0.56	+3.48
+0.34	+2.12
+0.70	+4.42
+1.81	+11.72
-0.83	-5.02
+0.67	+4.21
+0.47	+2.92
+0.37	+2.30
+0.65	+4.09
+0.78	+4.93
+0.93	+5.90
+0.49	+3.08
+0.60	+3.79
+0.51	+3.16
+0.59	+3.69
+0.56	+3.48
+0.75	+4.69
+0.81	+5.08
+0.55	+3.44
+0.77	+4.87
+0.62	+3.88
+0.25	+1.58
+0.26	+1.64
+0.50	+3.11
+0.34	+2.12
-0.66	-3.98
+0.76	+4.80
+0.38	+2.38
+0.81	+5.08
+0.57	+3.57
+0.68	+4.29
-0.36	-2.19
+0.42	+2.60
+0.60	+3.77
+1.21	+7.68
+1.23	+7.84
+1.62	+10.39
+1.30	+8.26
+1.29	+8.22
+1.29	+8.22
+1.36	+8.71

מייג'ור ניצח בבחירות למנהיגות השמרנים; יקים היום קבינט חדש

לונדון (א.ס.). – ראש ממשלת בריטניה, ג'ון מייג'ור, הביס אמש את יריבו בבחירות לראשות המפלגה השמרנית. מייג'ור, שזכה לתמיכה של שני שלישים מ־329 המחוקקים ממפלגתו, אמר כי יקים היום קבינט חדש.

ג'ון רדווד, שעזב בשבוע שעבר את הקבינט על מנת להתמודד במייג'ור על תפקיד מנהיג המפלגה וראש הממשלה, קיבל 89 קולות בלבד.

"זמן המחלוקות עבר", הכריז מייג'ור מייד לאחר שנודע לו על ניצחונו. "אמונו החלטנו. זו היתה החלטה ברורה, שאינה משאירה מקום לספק".

מייג'ור קיבל 218 קולות, ועבר במידה ניכרת את 50% אותם היה צריך לקבל על מנת לנצח את רדווד. אולם לדברי פרשנים חסרים לו 10־20 קולות בכדי לזכות בניצחון, שהיה מאפשר לו להמשיך בתפקידו בביטחון גמור.

בנוסף ל־89 התומכים ברדווד נעדרו מההצבעה שמונה מחוקקים, 12 הטילו פגם בפתקים שהטילו, ושניים לא הופיעו להצבעה – כולם מהווים, לדברי הפרשנים, סימנים לאי־אמון מתפקודו של מייג'ור. משמעות הדבר היא שכשליש מהמחוקקים לא הביעו תמיכה במנהיג בן ה־52.

אם היה מייג'ור מפסיד בבחירות הוא היה צריך להתפטר מתפקידו כראש הממשלה. הניצחון מאפשר לו לעצב קבינט חדש, ומחזק מאוד את מעמדו כמנהיג המפלגה לקראת הבחירות הבאות במדינה, באפריל 1997.

אולם לפי הסקרים הנוכחיים, הבחירות אצל השמרנים אינן חשובות כל כך. מפלגת העבודה מובילה על המפלגה השמרנית בהפרש הגדול ביותר ב־30 השנים האחרונות.

למרות הניצחון, מייג'ור אינו יכול לנוח על זרי הדפנה. למפלגתו יש רוב קטן ביותר בפרלמנט, ומספר מחברי מפלגתו אותתו מייד כי לא יפסיקו להילחם במייג'ור. "עמדותיו מאז הכריז על ההצבעה גרועות מבעבר", אמר ניקולאס באדג'ן, אחד מתומכיו של רדווד. "הוא חושב שיש לו עסק עם מיעוט קטן. 109 אנשים אינם מיעוט קטן".

מנהיג מפלגת העבודה, טוני בלייר, אמר כי כל ניסיון של השמרנים להצביע על אחדות המפלגה לא יצליח לשטות בבוחרים. "מר מייג'ור ימשיך להיאבק, אולם הוא נאבק במפלגה מפוצלת להחלטין", אמר. "הם אינם שולטים במדינה, הם פשוט מנסים למנוע ממפלגתם להתפורר", הוסיף.

מייג'ור. שני שליש תמכו

רקע

בעיות באגף הימני

לונדון (רויטר). – ראש ממשלת בריטניה, ג'ון מייג'ור, קרא לבחירות שנעשו אמש על מנת לנסות ולבסס את מנהיגותו ולטהר את האווירה הפוליטית, לאחר שנים של קשיים וביקורת קשה, שנמתחה עליו מצד האגף הימני במפלגתו. להלן מספר נקודות ציון חשובות בדרך אל הבחירות אתמול.

● ספטמבר 1992 – ירח הדבש של מייג'ור, שהחל לאחר בחירתו הבלתי צפויה חמישה חודשים לפני כן, הסתיים כאשר ספקולנטים הביאו להוצאתה של הלירה האנגלית ממערכת שערי המטבע התצי־קבועה באירופה. זו היתה מכה קשה למדיניות הכלכלית של מייג'ור, והוא לא התאושש ממנה עד היום.

.. דיוויד מלו מתפטר מהקבינט לאחר האשמות בדבר חייו הפרטיים. הוא הראשון מבין 14 השרים – הבכירים והזוטרים – שהתפטרו עד עתה עקב שערוריות אישיות, שהביכו את מייג'ור, והביאו אותו למנות שופט שיבחן כיצד ניתן לשפר את הסטנדרטים של אנשי הציבור.

● נובמבר 1992 – צרותיו של מייג'ור עם ה"יורוסקפטים", המתנגדים להסכם מאסטריכט מתחילות, כאשר חוק שהעבירה הממשלה על מנת שתוכל לממש חלקים באמנה עובר ברוב של שלושה קולות בלבד.

● מארס 1993 – הבטחתו של מייג'ור שלא להעלות מסים מתמסמסת, כאשר שר הכלכלה חושף תוכנית דו שנתית להעלת מסים. השר לאמונט, שפוטר מהשניים מאוחר יותר, אומר בראיון כי "מייג'ור אומנם בשלטון אך הוא אינו שולט".

● מאי־יוני 1994 – ה"יורוסקפטים" ממשיכים לפתוח ביקורת נוקבת על מייג'ור, לאחר שהם מוכים בבחירות מקומיות וזוכים רק ב־18 מתוך 84 המושבים בבחירות לפרלמנט האירופי.

● נובמבר 1994 – חולשתו הפוליטית של מייג'ור מודגשת כאשר האופוזיציה במפלגתו מכריחה אותו לוותר על הצעתו להפריט את משרד הדואר. המרד מגיע לשיא כאשר שמונה "יורוסקפטים" מגורשים זמנית מהסיעה, לאחר שהמרו את הוראתו של מייג'ור בנוגע להצבעת אמון בנושא תרומתה של בריטניה לתקציב האירופי.

● דצמבר 1994 – מפלגת העבודה שבאופוזיציה, מאוששת לאחר בחירתו של מנהיגה החדש, טוני בלייר, פוגעת בתקציבו של מייג'ור לאחר שהצליחה לשכנע מספר חברי פרלמנט שמרנים להצביע נגד התוכנית להעלות מסים על הסקה ביתית.

● מאי 1995 – מפלגת השמרנים נוחלת את התבוסה הגדולה בתולדותיה בבחירות לעיריות באנגליה ובויילס.

● יוני 1995 – תדמיתו של מייג'ור סופגת מכה נוספת לאחר שממסמכים מודלפים עולה כי מספר בכירים במפלגה השמרנית העלימו עין ממכירת נשק לבגדאד.

ה"יורוסקפטים" הופכים נועזים יותר, הם משפילים את שר החוץ, דאגלס הרד, במהלך ישיבה של הפרלמנט. הם גם אומרים למייג'ור בגלוי כי אם לא יערוך שינויים במדיניותו עתידו אינו ברור.

מייג'ור שוקל את האופציות העומדות לפניו, כאשר בפגישת הג'י־7 מגיעה אליו זרם בלתי פוסק של השערות בדבר עתידו. ב־22 ביוני, לאחר התייעצויות עם יועציו הבכירים ועם אשתו נורמה, מייג'ור מכריז על הבחירות ואומר למתנגדיו "נצחו – או שתשתקו".

נלסון מנדלה החל בביקור ביפן; מבקש להדק את קשרי המסחר

טוקיו (ע.א.א.פ.). – נשיא דרום אפריקה, נלסון מנדלה, פתח אמש בביקור רשמי בן חמישה ימים ביפן, שנועד להדק את קשרי הסחר והכלכלה בין שתי המדינות.

לאחר טקס קבלת הפנים נפגש מנדלה עם הקיסר אקיהיטו בארמונו בטוקיו. "אני מברך על כך שכל העם בדרום אפריקה נוטל עכשיו חלק בחיים הפוליטיים במדינה", אמר הקיסר בפגישה, והנשיא מנדלה הזמין את אקיהיטו לבקר בדרום אפריקה.

מנדלה אמור להיפגש עם נציגי הארגונים הכלכלים הראשיים ביפן, ויסעד מאוחר יותר על שולחנו של הקיסר.

ראש הממשלה, טומיצ'י מוראיאמה, יודיע היום לאחר פגישתו עם מנדלה על הענקת הלוואה של 100 מיליון דולר בריבית נמוכה.

מנדלה, שייצא בסוף השבוע מיפן לביקור בדרום קוריאה, ינסה לשכנע את אנשי העסקים בשתי המעצמות הכלכליות באסיה להגדיל את ההשקעות בארצו.

מקורות דיפלומטים בטוקיו ציינו, כי יפן תנסה להשיג את תמיכתו של הנשיא מנדלה במועמדותה כחברה קבועה במועצת הביטחון של האו"ם.

שתי פצצות גז התגלו בתחנות רכבת בטוקיו

טוקיו (א.ס.). – שתי פצצות גז התגלו אמש בתחנות רכבת בטוקיו. אחת הפצצות היתה גדולה מאוד, והיתה עשויה להביא למותם של אלפי בני אדם.

הפצצה הראשונה התגלתה בשירותים של תחנת הרכבת קאיאבאצ'ו. המנקים, שמצאו חבילה שהכילה כימיקלים ושעונים הזעיקו מיד את המשטרה, שנטרלה את הפצצה. לדברי המשטרה, אחד מהעומדים בתחנה נשלח לבית חולים לאחר שהרגיש רע וחש בקשיי נשימה.

מקור במשטרה אמר אמש כי השעון בפצצה בתחנת קאיאבאצ'ו היה אמור לפתוח פתח בין שני תאים בפצצה, האחד הכיל קילו וחצי של חומצה גופרתית, והשני הכיל 900 גרם של חומצת ציאניד. סוכנות הידיעות קיודו הודיעה כי כמות הכימיקלים שהתגלתה בפצצה היתה עשויה להרוג עד 8,000 בני אדם.

כשעה לאחר גילוי הפצצה הראשונה דיווחה המשטרה על גילויה של חבילה שהכילה נוזל ושעון עצר בתחנת הרכבת בשינג'וקו, אחת מהתחנות הגדולות בטוקיו.

בתחנת תחתית אחרת התלוננו שלושה נוסעים על בחילה וגירויים בעור, שבעתם מאדים לא מזוהים.

חוקרים רשמיים ערכו חיפוש במשרדיה הראשיים של המפלגה השמרנית הצרפתית

החוקרים בודקים טענות בדבר מימון לא חוקי במהלך מערכת הבחירות; תובע בפאריס התבקש לבחון האם ראש הממשלה ז'ופה ניצל תפקיד קודם להשיג הנחה בשכר דירה

פאריס (א.ס.). – שופט חוקר ערך אמש חיפוש במשרדיה הראשיים של המפלגה השמרנית, מפלגתו של הנשיא שיראק וראש הממשלה ז'ופה. השופט חוקר האשמות בדבר מימון לא חוקי במהלך מערכת הבחירות.

פרטים על החקירות מתפרסמים היום בעיתון "לה־מונד".

אמש גם ביקש איגוד של משלמי מסים לחקור את רה"מ ז'ופה, בחשד שנהג איפה ואיפה כאשר ניהל את ענייניה הכספיים של פאריס. אחד מהעיתונים דיווח אמש כי ז'ופה, כמו גם ראש העיר השמרני, פעלו למען בני משפחותיהם, והרוויחו מדיור מסובסד של עיריית פאריס.

האשמות אלו מצטרפות למספר האשמות קודמות שהוטחו בממשלה השמרנית, שהוקמה לאחר ניצחונו של שיראק בבחירות במאי האחרון. בשבוע שעבר אמר ז'ופה כי הידיעות, לפיהן השיג את דירתו הזולה באמצעים לא הוגנים, הן "ניסיון לפגוע ביציבות הפוליטית". ז'ופה הכחיש את הידיעות מכל וכל, ואמר כי השיג את דירתו באמצעים חוקיים.

השופט החוקר, אריק האלפן, חוקר טענות בדבר מימון לא חוקי בפרוייקט מגורים בפרברי פאריס. במימון הלא־חוקי מעורבים, ככל הנראה, מספר בכירים במפלגה השמרנית.

החוקרים החרימו שלושה מסמכים ממשרדו של מנהלת כוח האדם האחראית על הכספים במפלגה, לואידאיזון קסטה, אישר אמש מקור במפלגה. דובר מזכיר המפלגה, ז'אן פרנסואה מאנסל, סירב להוסיף פרטים בדבר החקירה והחיפוש.

החוקרים סרקו גם את חדרו של דידייה שולה, באחד המשרדים האחוריים בפרבר בצפון פאריס, אמר מקור המקורב לחקירה. שציין כי החוקרים עשויים להוציא צו מעצר בין־לאומי כנגד שולה.

עורך הדין של איגוד משלמי המסים, רנה מונטבור, אמר כי הוא ביקש מתובע בפאריס לבחון האם יש לנהל חקירה בדבר מעשיו של ז'ופה, שלפי הפרסומים השיג הנחה בשכר דירה עבור בנו, המתגורר בדירה השייכת לעירייה.

"נראה כי הוא אינו מצליח להבחין בין האינטרסים הפרטיים שלו לבין תפקידו כאדמיניסטרטור", טוען מונטבור, המייצג את האיגוד להגנה על משלמי המסים הפאריסאיים.

אם ז'ופה יועמד לדין ויימצא אשם, עשוי בית המשפט לאסור עליו לשמש בתפקיד ציבורי, ולהטיל עליו עד שנתיים מאסר.

מתחדש סכסוך הסחר בין יפן לארה"ב; קודאק: פוג'י מגבילה החדירה ליפן

וושינגטון (א.ס.). – הסכסוך המסחרי בין יפן וארה"ב, שבשבוע שעבר נדמה היה כי דעך לאחר שהשתיים הגיעו להסכם בדבר הסחר במכוניות ובחלקיהן, התלקח שוב, והפעם זירת הלחימה היא סרטים ונייר צילום.

פחות משבוע לאחר יישוב הסכסוך הקודם, הכריז שלשום בלילה ממשל קלינטון כי הוא פתח בחקירת תלונותיה של חברת קודאק, הטוענת כי יריבתה היפנית, חברת פוג'י, מגבילה באופן בלתי סביר את כניסתה לשוק היפני.

נציג הסחר האמריקאי, מיקי קאנטור, אמר כי הממשל יפתח בחקירת ההאשמות, לפיהן הפסידה ארה"ב 5.6 מיליארד דולר בשני העשורים האחרונים, והיא ממשיכה להפסיד כמיליארד דולר בשנה, עקב נוהגי סחר בלתי הוגנים.

"חשוב מאוד שחברות אמריקאיות יזכו לכניסה מלאה לשוק היפני", אמר קנטור, בשעה שהממשלה המשיך בקו הנוקשה בדבר גבולות הסחר היפניים.

בנוסף למחלוקת בענייני סרטים, צפויים נציגי שתי המעצמות לשוב לשולחן הדיונים השבוע, בניסיון להגיע להסכם על זכויות הנחיתה ביפן של חברת פדראל אקספרס. שתי המדינות איימו בסנקציות כלכליות על מטענים אוויריים, אם לא יימצא פיתרון למחלוקת בקרוב.

ממשל קלינטון מקווה לשפר את מעמדו בדעת הקהל האמריקאית בתוצאה מהקו הנוקשה כלפי יפן, במיוחד במדינות מישיגן, מיזורי ואוהיו, בהן תעשיית הרכב חזקה במיוחד. אולם מתנגדיו של קלינטון מהמפלגה הרפובליקאית אומרים כי העיסקה שנחתמה בשבוע שעבר מהווה כישלון, משום שהיא שאפתנית מדי, ואין דרכים לאכיפתה.

בתלונתה בת 250 העמודים, שגובשה במהלך שנה שלמה בעלות של כמיליון דולר, טוענת קודאק כי פוג'י שומרת על עליונות בשוק הסרטים ונייר הצילום היפני על ידי הפעלת לחץ על סוחרים יפניים שלא למכור תוצרת מתחרה.

פוג'י שולטת בכ־75 משוק הסרטים ביפן, בעוד שקודאק שולטת בשבעה אחוזים בלבד. בשוק העולמי שולטת קודאק ב־44 אחוז.

ארגון הטרור "אל־ג'מאעה אל־איסלאמיה" נטל האחריות לניסיון ההתנקשות במובארק

מאת דן אבידן

ארגון הטרור האיסלאמי הקנאי "אל־ג'מאעה אל־איסלאמיה", הפועל במצרים, נטל אתמול את האחריות לניסיון ההתנקשות בחייו של הנשיא מובארק באדיס־אבבה, ב־26 ביוני. בהודעת דובר הארגון נאמר כי הארגון ימשיך בניסיונות לשים קץ למשטר "הכופר" במצרים, בראשות הנשיא מובארק.

כן התחייב הארגון בהודעתו להמשיך במעשי הטרור, עד להפיכתה של מצרים למדינת הלכה איסלאמית, ולשחרורה מהדומיננטיות של "הציונות וארה"ב". הארגון קרא לצבא ולכוחות הביטחון המצריים להצטרף לשורות המחתרת הקנאית, הנהנית לטענתו מתמיכה עממית רחבה.

ארגון "אל־ג'מאעה אל־איסלאמיה" צמח משורות "אל־ג'יהאד" הקנאי, שאנשיו רצחו בשעתו את הנשיא סאדאת. לפי מקורות מצריים, התפלג ארגון "אל־ג'מאעה אל־איסלאמיה" מ"אל־ג'יהאד" לפני כמה שנים עקב סכסוכים שהתגלעו בחו"ל בין מנהיג "אל־ג'יהאד", אימאן א־זוואהירי (השוהה כיום בשוויץ), לבין מוחמד אל־איסלאמבולי, אחיו של רוצחו של הנשיא סאדאת, ח'אלד אל־איסלאמבולי, שהוצא להורג. מוחמד אל־איסלאמבולי נחשב כיום לאחד ממנהיגי "אל־ג'מאעה אל־איסלאמיה". הוא שוהה באפגניסטאן, משם הוא מפעיל את תאי המחתרת הקנאים הפעילים במצרים.

"אל־ג'מאעה אל־איסלאמיה" אחראי לרוב מעשי הטרור שבוצעו במצרים בארבע השנים האחרונות – פיגועים נגד תיירים, ניסיונות התנקשות באישים מצריים, תקיפת אנשי ביטחון מצריים, התקפות על קופטים, על בנקים ועל נציגים דיפלומטיים זרים, ואיומים על משקיעים זרים.

בשנה האחרונה הצליחו כוחות הביטחון המצריים לתפוס, או להרוג, חלק ממנהיגי הארגון בתוך מצרים. בין השאר הרגו את המנהיג טלעת המאם באפריל '94. בעקבות הצלחות המשטר במלחמתו בקנאי הדת, הארגון פעיל כיום בעיקר במצרים עליה, שם צמחו הקאדרים הראשונים שלו, ופעילותו במרחב קאהיר כמעט הנוטרלה.

רוב מנהיגי הארגון שוהה כיום מחוץ לגבולות מצרים, ומשם הם מפעילים את תאי הטרור המקומיים. אחד הבולטים שבהם הוא מוסטפא חמזה, המתגורר כיום בסודאן. הוא משגר משם הנחיות, אמצעי לחימה ומימון לפעילי הארגון במצרים, לביצוע פעולות הטרור. השלטונות המצריים סבורים, שמוסטפא חמזה היה "המוח" מאחורי ניסיון ההתנקשות בחיי מובארק. מוסטפא חמזה ומוחמד אל־איסלאמבולי מתוארים בעיתוני מצרים כמי שעומדים בראש הזרוע הצבאית של "אל־ג'מאעה אל־איסלאמיה".

הודעות בעניין חוק תכנון ובנייה

הודעה לפי סעיף 19 לפקודת הקרקעות (רכישה לצרכי ציבור), 1943 וחוק התכנון והבניה, התשכ"ה–1965

בתוקף סמכותה לפי סעיפים 189 ו־190 לחוק התכנון והבניה, התשכ"ה–1965, ובהתאם לתכנית רש/565 להלן – התכנית, שהודעה בדבר אישורה פורסמה בילקוט הפרסומים 3940, התשנ"ב עמוד 608, מצהירה בזה הועדה המקומית לתכנון ולבניה רמת השרון (להלן – הועדה), בהתאם לסעיף 19 לפקודת הקרקעות (רכישה לצרכי ציבור) 1943 (להלן – הפקודה), כי הקרקע המתוארת בתוספת, אשר ביחס אליה פורסמה הודעה לפי סעיפים 5 ו־7 לפקודה בילקוט הפרסומים 4284, התשנ"ה, עמוד 2141, תהיה לקניינה הגמור והמוחלט של המועצה המקומית רמת השרון, מיום פרסום הודעה זו ברשומות.

תוספת

גוש 6333 (חלקות 5,4)

חלקה (בשלמות)	השטח במ"ר להפקעה	היעוד
196	0,538 מ"ר	שטח צבורי פתוח
197	0,500 מ"ר	דרך
201	0,401 מ"ר	דרך
208	1,498 מ"ר	שטח לבנין צבורי
214	2,528 מ"ר	דרך
215	0,482 מ"ר	דרך
216	0,589 מ"ר	שטח צבורי פתוח
224	0,131 מ"ר	שטח צבורי פתוח
230	0,165 מ"ר	שטח צבורי פתוח
236	3,474 מ"ר	שטח צבורי פתוח
237	1,306 מ"ר	שטח לבנין צבורי
242	11,260 מ"ר	שטח צבורי פתוח
243	0,810 מ"ר	דרך
244	0,280 מ"ר	דרך
245	0,122 מ"ר	שטח לבנין צבורי
246	0,379 מ"ר	שטח צבורי פתוח
247	2,177 מ"ר	דרך
248	0,265 מ"ר	שטח צבורי פתוח
249	0,148 מ"ר	שטח צבורי פתוח
250	0,816 מ"ר	שטח צבורי פתוח
257	10,818 מ"ר	שטח צבורי פתוח

אפרים הירום יו"ר הועדה המקומית לתכנון ולבניה רמת השרון

א' תמוז התשנ"ה (29.6.95)
1. ס"ח התשכ"ה, עמ' 307.
2. ס"ח 1943, תוס' 1, עמ' 32.

הועדה המקומית לתכנון ובניה חוף הכרמל

ניתנת בזה הודעה, בהתאם לסעיף 149 לחוק התכנון והבניה תשכ"ה–1965, כי הוגשה לועדה בקשה להיתר ע"י פיקס שמואל ממושב עין איילה.
מספר הבקשה: 950097
מהות הבקשה: שימוש במבנה חקלאי קיים (לול) למטרת מלאכה ותעשיה זעירה.
כתובת האתר: מושב עין אילה משק מס' 54.
גוש 11001 חלקה ארעית 22.
התכניות המפורטות המאושרות החלה על השטח: משח/11.
הבקשה כוללת שימושים חורגים המפורטים להלן: שימוש במבנה חקלאי מאושר למטרת לול למלאכה – תעשיה זעירה.
שטח המבנה: 180.00 מ"ר.
תקופת השימוש החורג המבוקשת: שלוש שנים.
אפשר לעיין בבקשה, במשרדי הועדה המקומית בימים א', ה', בשעות 8.00–13.00.
כל מי שיש לו התנגדות לאישור השימוש החורג הנ"ל, רשאי להגיש לועדה המקומית לתכנון ולבניה חוף הכרמל את התנגדותו המנומקת בכתב, ולציין שמו וכתובתו המדויקים. הכתובת להגשת התנגדויות: הועדה המקומית לתכנון ובניה חוף הכרמל, ד.נ. חוף הכרמל 30860.
התנגדויות מנומקות בכתב תתקבלנה במשך 14 יום מתאריך פרסום הודעה זו ותובאנה לדיון בפני הועדה.
אריה שמתני יו"ר הועדה המקומית

עיריית מגדל העמק
הועדה המקומית לתכנון ולבניה
הודעה לפי סעיף 149 לחוק התכנון והבניה תשכ"ה–1965

נמסרת בזה הודעה בהתאם לסעיף 149 לחוק התכנון והבניה תשכ"ה–1965, כי הוגשה לועדה המקומית לתכנון ובניה מגדל העמק בקשה להיתר לבניית בנין מגורים בן 17 יח"ד.
שם המבקש: חב' מבנה נכסים בע"מ.
מקום הבניה: גוש 17448 חלקות 55, 56, 61, 62, 64 במגרש 28 לפי תוכנית ג/במ/139.
הבקשה כוללת הקלה בסך יח"ד 17 במקום 14 ובמס' קומות 5 במקום 4.
ההתנגדויות לאישור ההקלה הנ"ל אפשר להגיש תוך 14 יום מתאריך פרסום הודעה זו בדואר רשום לכתובת הועדה המקומית לתכנון ובניה בהר היית 1.
קבלת קהל: ימים א', ג', 8.00–12.00, 16.00–18.00, ה' 8.00–12.00, טלפון 06־546497.
צבאי יהושע, סגן ראש העיר ויו"ר הועדה המקומית לתכנון ובניה

עיריית חיפה – מינהל מהנדס העיר
הועדה המקומית לתכנון ולבניה העיר חיפה
רחוב ביאליק 3, חיפה, טלפון מספר – 04־356807
הודעה על־פי סעיף 149, לחוק התכנון והבניה התשכ"ה־1965

ניתנת בזה הודעה כי הוגשה בקשה על־ידי מר אביבי שלמה לאשר בדיעבד 2 גגונים ברחוב אלונים שדרות מס' 57, חלקה 29, מגרש 296, בגוש 10792, רמת אשכול חיפה.
הבקשה כרוכה במתן עודף שטח בניה מעל למותר.
אפשר לעיין בבקשה באגף לפיקוח ורישוי על הבניה תיק בנין, שמספרו בנ־1153/86/002 בבנין העיריה, רחוב ביאליק 3, חיפה, בימים: יום ב' – 08.00–11.30, 15.00–17.00
יום ד' – 15.00–17.00
המעונין להגיש התנגדות לבקשה, ימציאה לפי הכתובת דלעיל, תוך שבועיים מיום פרסום הבקשה.
דייר י. רוזן, מהנדס העיר

חוק התכנון והבניה – תשכ"ה 1965
הועדה המקומית לתכנון ובניה – עיריית נצרת עילית 06־565930
הודעה לפי סעיף 149 – הקלות בניה

בהתאם לסעיף 149 לחוק התכנון והבניה – 1965 ניתנת בזה הודעה לועדה המקומית לתכנון הבניה בעיריית נצרת בקשות למתן הקלות כמפורט להלן:

מס'	מס' תיק	שם מגיש הבקשה	גוש	חלקה	מהות ההקלה
1	185/95	ג'מיל – מרי ויזאן	16501	31	תוספת אחוזי הבניה בקומה במסגרת סה"כ אחוזי הבניה המותרים.
2	186/95	חאלד – מועין ג'אבר	16581	27/6	תוספת קומה ג' במסגרת סה"כ אחוזי הבניה המותרים.
3	189/95	ריסאם אל'בארייה	16540	52/2	תוספת קומה ג' במסגרת סה"כ אחוזי הבניה המותרים.
4	190/95	דמוי מסרי	16581	1/7/2	תוספת אחוזי הבניה בקומה במסגרת סה"כ אחוזי הבניה המותרים.
5	191/95	חוסאם סלמאן	16510	77,76/1	מרווח קדמי בהתאם לקיים בק. ק – א' – ב' – ג'.
6	198/95	סמיר – גביל חורי	17511	28/8/2	תוספת קומה ג' במסגרת סה"כ אחוזי הבניה המותרים.
7	199/95	עבד אלכרים סלימאן	16578	50	תוספת אחוזי הבניה בקומה במסגרת סה"כ אחוזי הבניה המותרים. מרווח קדמי בק. ק.– א' – ב' בהתאם לקיים באותה חלקה.
8	208/95	עאמר טאהא	16578	31/א1	תוספת מס' קומות במסגרת סה"כ אחוזי הבניה המותרים.
9	213/95	כינעם קבטי	16579	32	תוספת קומה ב' במסגרת אחוזי הבניה המותרים. תוספת בסה"כ אחוזי הבניה.
10	215/95	יוחנא עאבד	16540	12/12	תוספת אחוזי הבניה בקומה במסגרת סה"כ אחוזי הבניה המותרים.
11	217/95	וודה – ג'והיר – פואד עבד אללה	16529	8	מרווח קדמי בהתאם לקיים בק.ק.
12	219/95	סעיד זועבי	16538	21/1	מרווח קדמי בהתאם לקיים בק.ק. תוספת אחוזי הבניה בקומה במסגרת סה"כ אחוזי הבניה המותרים. מרווח צדדי ב־10% מהמרווח החוקי.
13	220/95	חאלד – אברהים – חמודה חמודה	16561	11/33	הקמת מרפסת בקומה ב־40% מהמרווח הקדמי.
14	1836/00	יוסף – עוני חושבון	16569	18	שימוש חורג לסכה עם אפשרות הארכה לסכה.
15	31/95	סמיר שלופה	16508	80	תוספת אחוזי הבניה בקומה במסגרת סה"כ אחוזי הבניה המותרים. מרווח קדמי בהתאם לקיים בק.ק. – א'.
16	322/94	באסם – אבין חנן	16508	109	תוספת אחוזי הבניה בקומה במסגרת סה"כ אחוזי הבניה המותרים. תוספת קומה ג' במסגרת סה"כ אחוזי הבניה המותרים. תוספת במסגרת אחוזי הבניה. מרווח קדמי בק.ק. – א' – ב' בהתאם לקיים מאחור צד של הבניין.

התנגדויות תתקבלנה תוך 14 יום מתאריך פרסום הודעה זו במחלקת הנדסה – עיריית נצרת.
מנחם אריאב יו"ר ועדת המשנה המקומית לתכנון ולבניה

עיריית פתח־תקוה
הועדה המקומית לתכנון ולבניה פ"ת
הודעה

על פי סעיף 149 (1) לחוק התכנון והבניה תשכ"ה־1965. ניתנת בזה הודעה, כי הוגשה לועדה המקומית לתכנון ולבניה פ"ת בקשה למתן הקלה בגוש 6389 חלקה 160 מגרש 2009, ברחוב הנ"ד מס' 6 ת.ב. 6297. לפי תוכנית המתאר החלקה הנ"ל נמצאת באזור מגורים ב' מיוחד, בו מותר 4 קומות ע"ע + חדרים על הגג, 5 יח"ד. בקשת בעלי החלקה היא להתיר להם קומה חמישית חלקית, דירה שישית, הבלטת מרפסות וקו בנין צדדי 3.6 מ' במקום 4.0 מ'. כל מי שיש לו התנגדות להקלה הנ"ל, יואיל להגישה לועדה תוך 15 יום מפרסום הודעה זו.
גיורא לב
יו"ר הועדה המקומית לתכנון ולבניה פ"ת

הועדה המקומית לתכנון ולבניה "שהם"
ת.ד. 1 73142 טל. 03־9731881
פרסום הקלה/שימוש חורג/סטיה מתשריט/מס' קומות
עפ"י הוראות סעיף 149 לחוק התכנון והבניה תשכ"ה־1965

ניתנת בזה הודעה כי לועדה המקומית לתכנון ולבניה "שהם" הוגשה בקשה הקלה בקומת קרקע 120.00 מ"ר במקום 100.00 מ"ר.
בגוש 6850 מגרש: 2103 ב' ישוב "שהם"
שם המבקש וכתובתו: יצחקי שמעון מופל 11 ראשל"צ
הרואה עצמו נפגע ע"י ההקלה/הסטיה מתשריט/השימוש החורג רשאי להגיש התנגדותו לועדה המקומית בימי קבלת קהל תוך 14 יום מפרסום הודעה זו.
דב שיש
יו"ר הועדה

הועדה המקומית לתכנון והבניה חוף הכרמל

ניתנת בזה הודעה, בהתאם לסעיף 149 לחוק התכנון והבניה תשכ"ה–1965, כי הוגשה לועדה בקשה להיתר ע"י סלמה שלמה ממושב מגרים.
מספר הבקשה: 950059
מהות הבקשה: שימוש במבנה חקלאי למטרת מלאכה.
כתובת האתר: מושב מגרים משק מס' 79.
גוש 10552 חלקה ארעית 22.
התכניות המפורטות המאושרות החלות על השטח: חכ/12, משח/24.
הבקשה כוללת שימושים חורגים המפורטים להלן: שימוש במבנה חקלאי קיים למטרת מלאכה.
שטח המבנה: 306.18 מ"ר.
תקופת השימוש החורג המבוקשת: שלוש שנים.
כל מי שיש לו התנגדות לאישור השימוש החורג הנ"ל, רשאי להגיש לועדה המקומית לתכנון ולבניה חוף הכרמל את התנגדותו המנומקת בכתב, ולציין שמו וכתובתו המדויקים. הכתובת להגשת התנגדויות: הועדה המקומית לתכנון ולבניה חוף הכרמל, ד.נ. חוף הכרמל 30860.
התנגדויות מנומקות בכתב תתקבלנה במשך 14 יום מתאריך פרסום הודעה זו ותובאנה לדיון בפני הועדה.
אריה שמתני
יו"ר הועדה המקומית

איכות שוקי הון בע"מ (להלן: "החברה")
הודעה בעניין תום תקופת מימוש כתבי אופציה (סדרה 1) של החברה

החברה מודיעה כי ביום 31.07.95 תסתיים תקופת המימוש של כתבי אופציה (סדרה 1) של החברה שהונפקו לפי תשקיף מיום 30.08.93.
כתבי האופציה ניתנים למימוש למניות רגילות כך שכל כתב אופציה ניתן למימוש למניה רגילה אחת בת 1 ש"ח ע.נ. בכל יום עסקים בנקאי למעט בימים 12 עד 16 (כולל) של כל חודש קלנדרי, כנגד תשלום במזומן של מחיר מימוש בסך 9 ש"ח (900%) לכל כתב אופציה, בתוספת הפרשי הצמדה למדד המחירים לצרכן (המדד היסודי הינו המדד שפורסם בגין חודש יולי 1993 – 241.2 נקודות לפי ממוצע 1987).
כתב אופציה שלא ימומש עד ליום 31.07.95 דהיינו שהודעת המימוש ומחיר המימוש לא יתקבלו בחברה עד ליום זה, יהיה בטל ומבוטל לאחר התאריך הנ"ל ולא יקנה לבעליו זכות כלשהי.
איכות שוקי הון בע"מ

הננו משתתפים באבלה
של הח' חנה לוי
על מות
אמה ז"ל
ההסתדרות העובדים הכללית החדשה
צוות העובדים

תרום דם
ותציל
חיי אדם

פלטוב בע"מ
הודעה בדבר כינוס אסיפה כללית שנתית של בעלי המניות
ניתנת בזה הודעה על האסיפה הכללית השנתית של החברה אשר תתקיים ביום ו' 14 ליולי 1995 בשעה 08.30 במשרדי פלטוב בע"מ, קבוץ רמת יוחנן, דאר כפר מכבי 30035.
על סדר היום:
א. קבלת דו"ח הדירקטוריון והדו"חות הכספיים של החברה לשנה שנסתיימה ביום 31 לדצמבר 1994.
ב. בחירת חברי הדירקטוריון של החברה.
ג. אישור גמול והוצאות לדירקטורים.
ד. מינוי רואה החשבון של החברה וקביעת שכרו.
ה. שונות.
הדו"חות הכספיים של החברה לשנת 1994 עומדים לעיון בעלי המניות במשרדה הרשום של החברה.
סעיף ג' לסדר היום: עפ"י תקנון החברה סעיף 93 אי הוחלט לשלם לכל הדירקטורים שאינם נושאי משרה בחברה ובכללם דח"צים גמול והוצאות בהתאם לתקנות החברות (כללים בדבר גמול והוצאות לדירקטור מקרב הציבור) התשמ"ח 1988.
בעל מניות רשאי למנות מיופה כח שיוכל להשתתף ולהצביע מטעמו באסיפה הכללית הנ"ל, וזאת באמצעות ייפוי כוח שינוסח בהתאם להוראות תקנון החברה, ושיימסר במשרדי החברה לפחות 48 שעות לפני מועד כינוסה של האסיפה הכללית.
בהוראת הדירקטוריון
ישראל וייס
מזכיר החברה

בן יקר גת
חברה להנדסה ובנין בע"מ
הודעה על קיום אסיפה כללית שנתית של בעלי המניות בחברה
ביום 19.7.95 בשעה 13.00 תתקיים אסיפה כללית שנתית רגילה של בעלי המניות במשרדי החברה, ברח' האומנים 7א, תל-אביב.
על סדר היום:
1. אישור הדו"חות הכספיים לשנת 1994.
2. מינוי חברי הדירקטוריון.
3. מינוי רואי חשבון וקביעת שכרם.
4. שונות.
ניתן לעיין בדו"חות הכספיים במשרדי הבורסה לניירות ערך בתל-אביב.
ניתן לעיין בנוסח הצעות ההחלטה שיובאו לאישור האסיפה במשרדי החברה.
בשם הדירקטוריון
עו"ד ישראל אקסלרד - מזכיר

هكذا من الأصل

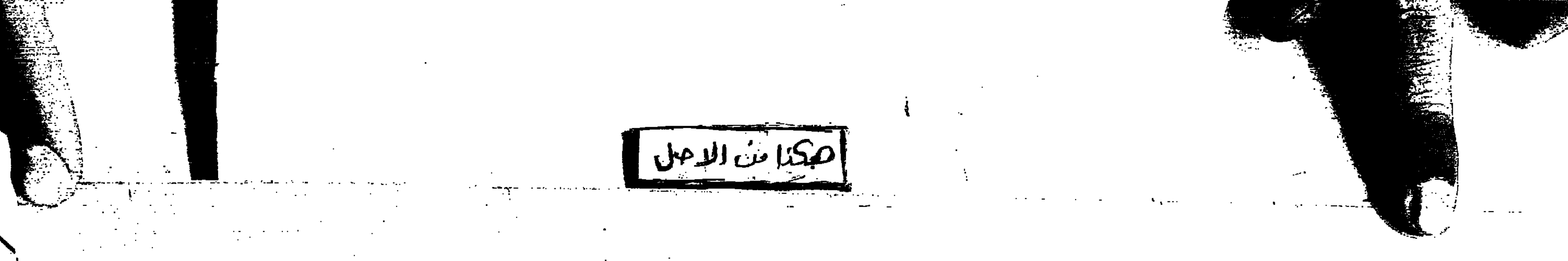

صكنا من الاهل

"שיכון ובינוי" בראש טבלת ענף הבנייה והנדל"ן

מאת חגי פורשנר

"שיכון ובינוי" – הברהאס של סולל בונה ושיכון עובדים – עומדת בראש טבלת הפירמות בענף הבנייה, לאחר שהכנסותיה ב-1994 היו 617 מיליון דולר. כך דיווחה דן אנד ברדסטריט (ד"ב), המתמחה בדירוג פירמות ובדירוג סיכונים.

השנייה בדירוג (מעודכן לסוף 1994) היתה אשטרום, אשר לקופותיה הכניסו לקופתה 463 מיליון דולר. השלישית: שיכון ופיתוח, עם הכנסות בשווי 139 מיליון דולר.

"ענף הבנייה מאופיין בשונות גדולה בין החברות", סיכמו אנשי ד"ב. "חלק מהחברות ירד בשיעור ניכר (מבחינת מחזור המכירות), בעוד אחרות השיגו צמיחה. אחד ההסברים לשוני הרב טמון בשיטת הדיווח על-פי ההכרה בהכנסות."

"שיכון ופיתוח" (המדורגת שלישית) ירדה ממחזור-מכירות של 290.6 מיליון דולר למחזור-מכירות של 139.3 מיליון דולר, ירידה בשווי 52 אחוז. תשלוביז ירדה במקום 5 (ב-1993) למקום ה-14 בדירוג, לאחר שמכירותיה פחתו מ-105 מיליון דולר ל-16 מיליון דולר בשנה שעברה. הכנסותיה של אשלד פחתו ב-40 אחוז.

לעומת זאת נרשם גידול במכירות של ממעלי יעקב אנגל ושל ברטוביץ: עובדי הפירמה הראשונה הגדילו את מכירותיה ב-51 אחוז, ועובדיה של השנייה הגדילו את מכירותיה ב-48 אחוז.

בתחום התשתית, המובילה היתה סולל בונה לאחר שרשמה הכנסות בשווי 157 מיליון דולר. בתחום הפירמות שעוסקות בבנייה וביזמות, המובילה ב-1994 היתה פריץ בוני הנגב לאחר שרשמה הכנסות בשווי 34 מיליון דולר.

בתחום חברות הנדל"ן, המובילה היתה החברה הכלכלית לירושלים: היו לה נכסים בשווי 702 מיליון דולר, ומתוכם נכסי מקרקעין בשווי 693 מיליון דולר. הגידול הבולט ביותר היה של אורליצקי, שמכירותיה הוגדלו ב-202 אחוזים: מ-14.9 מיליון דולר ב-1993 ל-44.9 מיליון דולר אשתקד. לעומת זאת, אומפק-מאירוביץ ירדה ב-68 אחוז.

בענף הנדל"ן, המדורג על-פי נכסי מקרקעין, נרשם ב-1994 גידול בשיעור 65 אחוז ויותר. אבל הנתונים מוטים כלפי מעלה, לאחר שמחיר הדולר כמעט לא הועלה ואילו המדד זינק בשיעור הגדול פי 13 משיעור השינוי בשער-החליפין של הדולר.

קרנות הנאמנות הגרועות ביותר ינואר–יוני

מס'	שם הקרן	מנהל הקרן	מדיניות השקעה	תשואה ב-%
1	אחריות נפט ומתי	אחריות	מתמחה במניות (נפט)	-19.7
2	קרן זהב מניות	דורון-שמידע	מתמחה במניות (כללי)	-15.4
3	רעם 90	מירית זילברמן	מתמחה במניות (כתבי אופי)	-14.3
4	להק אגמיה	להק-אמריקאי	מתמחה במניות (נפט וסיכון)	-13.6
5	אפסילון מניות	אפסילון	מתמחה במניות (כללי)	-11.6
6	מיטב אופציות	מיטב	מתמחה באופציות	-10.4
7	אפסילון 36	אפסילון	מתמחה במניות (כללי)	-9.9
8	אוורגרין גמישה	אונרגרין	גמישה	-8.9
9	אפסילון אגיית חברות	אפסילון	מתמחה באגייה חברות	-8.1
10	עמדה שלהבת	עמדה-מזרחי	מתמחה במניות (כתבי אופי)	-6.5

באדיבות כלכלני "מיטב"

שיעור האבטלה בקרב העולים ירד ל-9.6%

צבן: ירידת האבטלה נובעת ממדיניות הצמיחה ומהמוטיבציה של העולים

מאת אמנון אמד

ברבע הראשון של השנה ירד שיעור האבטלה בקרב העולים ל-9.6 אחוזים. שיעור האבטלה בקרב הגברים בתקופה זו הסתכם בכשבעה אחוזים ובקרב הנשים בכ-12 אחוז. מנתונים שפירסמה אתמול הלשכה המרכזית לסטטיסטיקה עולה, כי אחוז הבלתי מועסקים בקרב העולים הולך וקטן ככל שעולה הוותק שלהם בארץ. כך, למשל, שיעור האבטלה בין העולים שעלו לארץ בשנה שעברה הסתכם ברבע הראשון של השנה בכ-18 אחוז, ואילו בין העולים שעלו ב-1990 הוא הסתכם בכ-6.5 אחוזים, בדומה לזה שבקרב האוכלוסייה הוותיקה.

מנתוני הלמ"ס עולה עוד, כי בתקופה הנסקרת הועסקו כ-23 אחוז מהעולים במקצועות מדעיים ואקדמיים ובמקצועות חופשיים אחרים. כ-32 אחוז עבדו כפועלים מקצועיים, בעיקר בתעשייה ובבניין, וכ-32 אחוז נוספים הועסקו כפועלים פשוטים ובעבודות שירותים.

התפלגות העולים לפי ענפי הכלכלה מראה, כי כ-34 אחוז מהם עבדו בענפי התעשייה, כ-21 אחוז עבדו בענפי השירותים הציבוריים, וכ-23 אחוז נוספים הועסקו בענפי המסחר, שירותי אוכל ושירותים אישיים.

שר הקליטה, יאיר צבן, בירך אתמול על ירידת שיעור האבטלה בקרב העולים אל מתחת לגבול עשרת האחוזים, לראשונה מאז תחילת גלי העלייה ממדינות חבר העמים. ירידה זו מעידה, לדבריו, גם על ההשלכות החיוביות של מדיניות הצמיחה של הממשלה על קליטת העלייה וגם על המוטיבציה הגבוהה של העובדים להיקלט בשוק העבודה.

עוד אמר צבן, כי מדובר בהתפתחות מרשימה בהיקפה, שבה ירד שיעור האבטלה בקרב העולים במהלך שלוש השנים האחרונות מכ-30 אחוז ל-9.6 אחוזים.

שוחט: בקרוב יפורסם המכרז לבחירת היזם שיקים את איל"ת בנגב

מאת אמיר רוזנבליט

שר האוצר, אברהם שוחט, גילה אתמול כי לא מכבר הושלמו ההכנות לקראת פרסום המכרז לבחירת המשקיע שיקים את פרויקט אזור יצוא לסחר חופשי (איל"ת) בצומת ליקית שבנגב.

שוחט, שדיבר אתמול בכינוס תמיכה בהקמת איל"ת שערכה החברה הכלכלית לפיתוח באר שבע, הביע תקווה כי בקרוב ייבחר היזם שיקים את הפרויקט, אשר יוציא אותו מהכוח אל הפועל, חרף התנגדויות להקמתו מצד חלק מתושבי הישוב עומר, הנמצא בקרבת צומת ליקית.

"אין לי ויכוח עם אלה מתושבי עומר, אשר מבקשים כי במסגרת הפרויקט יובטח נושא איכות הסביבה אי היזהום הסביבתי על ידי המפעלים באתר. אבל יש לי ויכוח עם אלה מתושבי עומר שמתנגדים להקמת הפרויקט, משום שאינם רוצים שעם מימושו, יתפוס הכביש הראשי שבסביבתם הקרובה בכלי רכב רבים", אמר שוחט.

שר האוצר ציין, כי חלפו שנתיים וחצי מאז שהוא יזם את הקמת איל"ת והדגיש כי לא ציפה שאלה שיעצרו את הפרויקט יהיו דווקא גורמים בנגב. "הזמן לוחץ, מכיוון [illegible] בפרויקט, נוכחים לדעת כי התהליך נמשך זמן רב ובמקביל, יש אזורים אחרים בארץ הלוחצים להקמת הפרויקט בתחומם, כגון ירושלים, אשדוד, חיפה והגליל. כך או כך, הפרויקט הזה יהיה חסר תקדים, בכל הקשור בהיקף העסקת עובדים ואבן יסוד מרכזית בפיתוח הנגב", אמר שוחט.

בכנס התמיכה בפרויקט נטלו חלק נשיא אוניברסיטת בן גוריון בנגב, ד"ר אבישי ברוורמן, ראש עיריית באר שבע, יצחק רגר, יו"ר ההסתדרות במרחב באר שבע, מאיר בביוף, נשיא לשכת המסחר והתעשייה בנגב, עובדיה קלעי, סגן נשיא הפורום הציוני, יורי קושרובסקי, וחברי הכנסת שמואל אביטל ופיני ברש.

רגר הודיע במעמד זה, כי בישיבת מועצת העיר הקרובה, הוא יעלה הצעה להעניק אזרחות כבוד של העיר לשר האוצר, כשל תרומתו לקידום הפרויקט ולפיתוח הנגב.

המשתנים ליום 4.7.95

המניה	שער בנקודות	שינוי נקודתי	שינוי ב-%	שער יומי נמוך ב-%	שער יומי גבוה ב-%
אבביק	13.7	+0.4	+2.8	103.00	103.00
אגיס	2236.0			100.00	100.00
אגן	4537.0	+45.0	+1.0	101.00	101.00
אורגנין	2287.0	+39.0	+1.8		
אוקיף	7069.0			100.00	100.00
אופן 0.1	425.0	+1.0	+0.3		
אורנות 1	562.0	+1.0	+0.3	100.00	100.00
אוריס 1	3397.0	-60.0	-1.7	98.25	99.00
אידיבי אחזקות	981.0	+5.0	+0.5	99.75	100.50
אידיבי פיתוח	4758.0	+37.0	+0.8	100.00	101.25
אימג 1	832.0	+8.0	+1.0		
אלביט 3	21830.0	-221.0	-1.0	98.75	100.00
אלביט אג"ח ב'	102.0	+4.0	+4.0		
אלקו החזקות	9342.0				
אלרן 3	9485.0			99.50	100.00
אמפ	2261.0	+11.0	+0.5	100.50	101.50
אפריקה אג"ח 4	102.0			100.00	100.00
אפריקה ישראל 1	320107.0			100.00	100.50
אפריקה ישראל 0.1	347746.0	+867.0	+0.3	100.00	100.50
אקרשטיין תעש'	367.0	-6.0	-1.5	100.00	100.00
בזק 1	750.0	-9.0	-1.2	98.75	103.50
בינלאומי 1	37171.0			99.50	100.25
בינלאומי 5	36647.0			100.00	100.00
ברום	1938.0	-5.0	-0.2		
גהה השקעות	6035.0	+60.0	+1.0		
גזית 1	507.0	+11.0	+2.3	102.00	102.00
גזית אג"ח 2	109.0	+0.5	+0.5		
דנס 1	871.0	-4.0	-0.5	99.50	99.50
דיסקונט השקעות	18863.0	+187.0	+1.0	100.00	102.00
דלק 0.1	8771.0			100.00	100.00
דנבור 5	2242.0			100.25	100.25
הכשרת הישוב	867.0			100.00	100.00
חברה לישראל 1	23438.0	-118.0	-0.5	99.00	100.00
חברה לישראל 5	22195.0			100.00	100.00
חנל 1	5.2	+0.1	+1.8	102.75	102.75
טבע 1	108463.0	-545.0	-0.5	99.50	100.25
טמפו 1	1381.0	-14.0	-1.0	98.00	98.00
טפחות תיל 1	181580.0				
יואל 1	115.5	-4.0	-3.5	95.00	95.00
יואל אג"ח 2	76.0		+0.3		
ים המלח 0.1	836.0			99.50	100.75
יצוא השק' 1	1309.0			100.00	100.00
ישראמקו	2.8	-0.1	-1.7	98.00	98.50
כבלים 0.25	1866.0	+46.0	+2.5	100.50	102.50
כור 1	25014.0	-63.0	-0.2	99.75	101.50
כור אג"ח ו'	112.5				
כור אופ' 2	6408.0	+110.0	+1.8	98.00	98.00
כימיקלים לישראל	225.0	-1.0	-0.2	99.25	100.50
כיתן	717.0				
כלכלית ירושלים	933.0	-9.0	-1.0		
כלל אלקטרוניקה	31376.0	+914.0	+3.0	102.25	103.25
כלל ביטוח	1145.0	-12.0	-1.0	99.00	99.50
כלל ישראל 10	7618.0	-38.0	-0.5	99.00	100.00
כלל סחר 1	731.0	+4.0	+0.5	100.00	101.00
כלל תעשיות 1	1760.0	+4.0	+0.3	100.25	100.50
כללי 1	8062.0			101.00	101.00
לאומי	357.0	+2.0	+0.5	99.75	101.25
ליפסיץ	202.0	+1.0	+0.3	100.00	101.00
מאיר קרא 1	1757.0	+43.0	+2.5	101.50	103.50
מבנות שמיר 1	1399.0	+27.0	+2.0		
מבני תעשיה	385.0			99.50	100.00
מנדרין 1	7757.0	+77.0	+1.0	100.00	100.75
מכתשים	1628.0	+24.0	+1.5		
מליבו 5	740.0			100.00	100.00
ממן 1	756.0	+9.0	+1.3	101.00	102.00
מפעלי פלדה	277.0	+3.0	+1.0	100.00	100.00
משוב מוטי 1	440.0	+22.0	[illegible]	105.00	106.50
משכן ב 1	33172.0			99.50	99.50
נייר חדרה	15479.0			100.00	101.00
נכסים ובנין	19039.0				
נסיול	625.0	+20.0	+3.3	102.75	104.00
נפטא	544.0	-14.0	-2.5	94.50	98.00
נפטא בזקן אג"ח 5	111.5	+0.5	+0.5		
ספנות 1	1718.0	-9.0	-0.5	97.00	99.50
סקופ	316.0	+3.0	+1.0		
עלית 5	1251.0	-62.0	-4.7	94.75	96.00
פריכמונד 5	6712.0	+50.0	+0.8	100.00	101.25
פולגת ב	240.0	-1.0	-0.5	99.00	99.50
פועלים השק' 1	8331.0			100.00	100.50
פועלים	470.0	+2.0	+0.5	99.00	101.00
פורמולה 1	1376.0	-14.0	-1.0	98.75	98.75
פטרוכימיים	1683.0	-17.0	-1.0	99.00	100.00
פיבי	44040.0	-110.0	-0.2	99.50	100.00
פסמדס	72.0	+1.0	+1.8	102.00	102.00
פקר פלדה 1	13782.0	+278.0	+2.0	102.00	102.50
פריון 0.2	9931.0	-25.0	-0.2	98.25	100.00
פריקלאס 1	1881.0	+28.0	+1.5	100.50	102.00
קווי אשראי	112.5	-1.5	-1.2	97.00	98.00
קרדן השקעות 5	277.0	-15.0	-5.0	90.50	95.50
קדור והספקה	1956.0				
רב בריח	1051.0	+8.0	+0.8	100.50	100.50
רגורין 1	2361.0	-42.0	-1.7	96.50	100.00
רשת הרבוע הכחול	1582.0			100.00	101.25
שופרסל ב'	5559.0			100.00	100.75
שלמון א 1	8676.0	+187.0	+1.3		
שקם	188.5	-3.5	-1.7	99.00	99.00
שקם בזקן אג"ח 4	136.0	-0.5	-0.2	100.00	100.00
תאום 10	1175.0	+3.0	+0.3	99.50	101.00
תעות 5	406.0	+5.0	+1.3	99.75	101.25
תדיראן	962.0	+17.0	+1.8	100.50	102.25

"מקורות" תובעת להחיש ההחלטה על "מוביל הביוב המזרחי"

מאת רן הלוי

על רקע הסתייגותם של שרי האוצר והחקלאות, בייגה שוחט ויעקב צור, מהרחבת פעילותה של חברת מקורות במשק המים הלאומי לענפים נוספים, [illegible] אתמול מנכ"ל מקורות, עמוס אפשטיין, בדרישה לאוצר לזרז את ההחלטה להקמת "מוביל ביוב מזרחי" להשקיית שדות בנגב המושקים במים שפירים.

לאחרונה נקבע דיון משותף לשני משרדי הממשלה בנושא התרחבות עיסוקיה של "מקורות" לתחומים, שלדעת השרים שייכים לעיסוקיה הטבעיים של תה"ל, שדרך הפרטתה אושרה השבוע בידי ועדת השרים להפרטה, בהסכמת שוחט וצור. שר האוצר סבור, כי תכניות ההתרחבות של "מקורות" עלולים לפגוע בסיכויים להפרטת תה"ל. כזכור, כוונת "מקורות" לקנות חלק ברכישת תה"ל נדחתה על הסף בידי שרי האוצר והחקלאות.

לדעת אנשי "מקורות", יש לזרז את חיזוק המערכות המספקות מים לצריכה עירונית. מנתונים שנאספו ביחידת משאבי מים בחברה התברר, כי בארבע השנים האחרונות מאז שנת 1991, חל גידול של עשרות אחוזים בצריכת מים מכל הסוגים. העלייה המשמעותית ביותר מסתמנת בערים הקטנות והבינוניות, בהן נרשמה עלייה ממוצעת של 32.3%. במספר ערים קטנות חלה עלייה משמעותית ביותר ולפעמים אף כפול מבעבר. במעלות, לדוגמה, חלה עלייה של 62.9%, בעתלית של 72.8% ובבית שמש עלייה של 62.5%. לעומתם קיימת עלייה מתונה יותר באור יהודה 7.5% או עכו 5.3%.

העלייה בערים הגדולות מתונה באחוזים, אולם גם היא משמעותית ביותר. בירושלים עלייה של 20.8% בבאר-שבע 24.1% בממוצע המחושב בערים הגדולות מגיע ל-14.6%.

מנכ"ל מקורות מסר, כי "מקורות" הכינה תוכנית כוללת הזולה בהכנות אינטנסיביות להקמת "מוביל הביוב המזרחי" האוסף את מי הביוב המטוהרים מאזור ואדי ערה, דרך רמלה לוד לכיוון הנגב.

התוכנית הכוללת הונחה לפני כמה חודשים על שולחנו של שר החקלאות. מר אפשטיין ציין, כי חשיבותו העיקרית של מוביל מזרחי זה, הוא בשחרור מים הטובים לשתייה כדי להעבירם למערכות העירוניות, ובמתן פתרון חלופי למי השקייה החקלאית.

רפי בועז, מנהל יחידת משאבי מים במקורות, מסר, כי בניתוח הנתונים נראה כי ההסבר לגידול בצריכה העירונית נעוץ כנראה בגידול ניכר של האוכלוסין במרכז הארץ והעברת שטחים חקלאיים לשטחי בנייה. קיימת גם השפעה של עליית הצריכה במעבר מגורים לדירות צמודי קרקע – "בנה ביתך" בום צריכת המים לנפש גבוהה יותר וגם הגינון והטיפוח הסביבתי.

ראוי לציין, כי נתונים אלה הם אך ורק בצריכת המים המסופקים על ידי חברת מקורות ואלה מהווים 65% מצריכת המים הכלל ארצית.

פשרה בנושא שכר הח"כים: יעודכן ב-1 בנובמבר '96

מאת אמנון אמד

שר האוצר, אברהם שוחט, הצליח אתמול לגבש נוסחת פשרה בסוגיית עידכון שכר חברי הכנסת: שכר הח"כים אכן יעודכן בכ-33 אחוז, אולם העידכון ייכנס לתוקף רק בתחילת חודש נובמבר בשנה הבאה, לאחר תום הקדנציה של הכנסת הנוכחית.

כזכור, עמדה ועדת הכנסת להתכנס הבוקר כדי לאשר את העידכון שהציעה ועדת רוזן-צבי. ראשי האוצר מצידם הביעו התנגדות חריפה למהלך זה בטענה, כי הוא יגרום לפריצת הסכמי השכר בכל המגזר הציבורי.

על הפשרה בנושא שכר הח"כים הוחלט בפגישה שקיימו אתמול שוחט והממונה על השכר במשרדו, יוסי קוצ'יק, עם יו"ר הקואליציה, ח"כ רענן כהן, ויו"ר ועדת הכנסת, ח"כ חגי מרום. הפשרה שגובשה טעונה עדיין אישור ועדת הכנסת.

בתום הפגישה בירך שוחט על הסיכום שהושג ואמר, כי הוא יאפשר למנוע את גילגול עידכון שכר חברי הכנסת אל המשק כולו.

"מארטין קארי" הקימה את "קרן ההזדמנויות למזה"ת"

הקרן שהצליחה לגייס עד כה 20 מיליון דולר, תאפשר למשקיעים זרים השתתפות בשוק-ההון בישראל

מאת חגי פורשנר

הפירמה מארטין קארי (סקוטלנד) הקימה את "קרן ההזדמנויות למזרח-התיכון", שתאפשר למשקיעים זרים השתתפות בשוק-ההון בישראל.

הקרן כבר גייסה סכום של 20 מיליון דולר, והשקיעה כ-14 מיליון בבורסה ברחוב אחוזת-בית בתל-אביב. "אם ההתחלה תהיה מוצלחת, דבר שיתברר תוך כשנה, אנו מקווים להעמיד כ-50 מיליון דולר לפחות" – אמר מנהל הקרן, כריסטיאן קלאב, אתמול בתל-אביב.

אנשי "מארטין קארי" (מ"ק) מנהלים השקעות בסך 6 מיליארד דולר ויותר. פעילותם היא בינלאומית, ויש להם קרנות המתמחות במדינות ספציפיות כגון הודו (200 מיליון דולר) וטאיוואן (70 מיליון דולר). קלאב הסביר שהקרן החדשה מיועדת למשקיעים מוסדיים, המעוניינים בהשקעות בינלאומיות אך אין להם את המאסה הקריטית להשקעה בעצמם. בין המצטרפים לקרן עד כה: קרנות-הפנסיה של הפירמה בריטיש פטרוליום ושל שירות הדואר הבריטי.

חלק מן ההשקעות יתבצע בבורסה (או מחוץ לאולם המסחר), לפי המלצות וניתוחים של הפירמה מיטב (אשר התמקד בפירמות קטנות ובינוניות). חלק – אחר יתבצע באופן ישיר, בפירמות לא-בורסאיות (או בפירמות המתקשות, זמנית ונסיבתית, להשיג מימון בבורסה) – ויתבצע לפי המלצות וניתוחים של הפירמה קונספט.

במועצת-המנהלים של הקרן יש אנשי עסקים ממצרים ומירדן. חלק מכספי הקרן ינותבו להשקעה בפרוייקטים משותפים (שותפיהם הם אזרחים ממדינות שונות), כדי לנצל את "הכיוון החיובי" שמסתמן בעקבות תהליך השלום"; הכוונה בעיקר לתחום התיירות, אם כי יש ציפיות לגידול כמותי של הסחר בעיקבות פתיחת הגבולות.

המשקיעים בקרן (שמחפשים השקעה ארוכת-טווח) לא ייהנו מנזילות מוחלטת, וייקבע מועד-יציאה אחד בחודש. מנהלי הקרן ציינו כי "יישארו בקופה מזומנים כדי לגבות משיכת כספים של משקיע ולמנוע שצעד כזה יהפוך לנטישה מאולצת של השקעה במניה או בפירמה."

"חילן" תפיק את תלושי המשכורת של עובדי המדינה

מאת אמנון אמד

ועדת המכרזים של האוצר בחרה אתמול בחברת המחשבים חילן כזוכה במכרז להפקת כ-150 אלף תלושי השכר של עובדי וגימלאי המדינה. המכרז פורסם כבר בשנה שעברה והיה כרוך בדיונים משפטיים "בהגבלים" שהגישו שלוש החברות שלא נבחרו. לאחר דחיית כל התביעות, התכנסה אתמול ועדת המכרזים והחליטה, כאמור, על בחירת חברת "חילן" כחברה הזוכה.

חברת "חילן" תפיק את תלושי השכר של עובדי המדינה במשך חמש שנים, החל מראשית שנת 1997. לדברי האוצר, החיסכון הכולל מבחירת החברה הזוכה מסתכם בכ-30 מיליון ש"ח לכל התקופה. החשב הכללי, שי טלמון, שיבח אתמול את עבודת הוועדות השונות שפעלו בנושא.

שוחט: הענקת מעמד אזור פיתוח א' לקרית גת – החלטה שגויה

"אין להעניק מעמד כזה לישוב הנמצא 60 ק"מ מת"א ו-30 ק"מ מאשדוד" ● רבין: זה לא ימנע פיתוח ישובים בנגב ● ברש: יזמים עוזבים את עומר לטובת קרית גת

מאת אמיר רוזנבליט

שר האוצר, אברהם שוחט, אמר אתמול, כי החלטת הממשלה להעניק מעמד של אזור פיתוח א' לעיר קרית גת, היתה החלטה שגויה.

בשיחה עם גורמים כלכליים בבאר שבע, במהלך כינוס תמיכה בהקמת אזור יצוא לסחר חופשי, אמר שוחט כי זהו משגה מבחינת סדרי העדיפויות של הממשלה. "אם יש לקרית גת בעיה של תעסוקה, יש להתמודד עמה, אבל לא יעלה על הדעת, שעיר הנמצאת במרחק 60 קילומטרים מתל אביב ו-30 מאשדוד, תהיה זהה במעמדה לישובים אחרים בנגב, דוגמת באר שבע, דימונה, ירוחם ואופקים. הדבר יפגע בלי ספק בישובי הנגב". אמר אתמול שוחט, אשר היה היחיד מבין שרי הממשלה שהתנגד להחלטה ונותר בעמדת מיעוט.

ראש מועצת עומר, ח"כ פיני ברש, גילה אתמול במעמד זה, כי בעקבות הענקת מעמד של אזור פיתוח א' לקרית גת, הודיעו לו שני יזמים שניהלו עמו מגעים להקמת מפעלים באזור התעשייה של עומר, כי הם נמלכו בדעתם וכי בכוונתם להקים את המפעלים בקרית גת.

ראש הממשלה, יצחק רבין, שביקר אתמול בנגב לרגל פתיחת הפרויקט "נגב של צמיחה" אמר, בתשובה לשאלה, כי הוא מקווה שהאיום הזה לא יתממש ובכל מקרה, לדעתו, הענקת מעמד של אזור פיתוח א' לקרית גת, לא תמנע את התפתחות של ישובים בנגב. הוא מסר, כי מאז כינון הממשלה הנוכחית, הופנו כמיליארד דולר להעשיית בישובי הנגב.

שערי מטבעות חוץ לתאריך 04.07.95

המטבע	שער יציג	בנק לאומי מזומנים קניה	בנק לאומי מזומנים מכירה	בנק לאומי העברות והמחאות קניה	בנק לאומי העברות והמחאות מכירה	בנק הפועלים מזומנים קניה	בנק הפועלים מזומנים מכירה	בנק הפועלים העברות והמחאות קניה	בנק הפועלים העברות והמחאות מכירה	בנק דיסקונט מזומנים קניה	בנק דיסקונט מזומנים מכירה	בנק דיסקונט העברות והמחאות קניה	בנק דיסקונט העברות והמחאות מכירה
1 סל	3.4535	–	–	–	–	–	–	–	–	–	–	–	–
1 דולר	2.9520	2.88	3.02	2.9304	2.9777	2.88	3.02	2.9246	2.9718	2.89	3.02	2.9270	2.9745
1 לישט"ג	4.7040	4.59	4.82	4.6707	4.7461	4.61	4.83	4.6676	4.7430	4.59	4.81	4.6639	4.7399
1 מארק גרמני	2.1377	2.08	2.19	2.1228	2.1571	2.09	2.19	2.1216	2.1559	2.09	2.19	2.1203	2.1548
1 פרנק צרפתי	0.6099	0.59	0.63	0.6058	0.6156	0.59	0.63	0.6055	0.6154	0.59	0.62	0.6051	0.6149
1 גולדן הולנדי	1.9089	1.86	1.96	1.8950	1.9256	1.86	1.95	1.8915	1.9221	1.86	1.95	1.8927	1.9234
1 פרנק שוויצרי	2.5725	2.50	2.63	2.5526	2.5938	2.51	2.64	2.5487	2.5899	2.51	2.63	2.5500	2.5915
1 כתר שוודי	0.4081	0.39	0.42	0.4054	0.4120	0.40	0.42	0.4045	0.4111	0.40	0.41	0.4047	0.4117
1 כתר נורבגי	0.4799	0.46	0.50	0.4764	0.4841	0.47	0.49	0.4751	0.4829	0.47	0.50	0.4758	0.4835
1 כתר דני	0.5475	0.53	0.57	0.5437	0.5525	0.54	0.56	0.5434	0.5523	0.54	0.57	0.5429	0.5517
1 מרק פיני	0.6931	0.67	0.71	0.6876	0.6987	0.68	0.71	0.6862	0.6973	0.67	0.71	0.6863	0.6982
1 דולר קנדי	2.1518	2.09	2.21	2.1359	2.1704	2.10	2.20	2.1339	2.1684	2.10	2.20	2.1337	2.1684
1 דולר אוסטרלי	2.0981	2.04	2.15	2.0835	2.1172	2.01	2.16	2.0795	2.1131	2.03	2.15	2.0817	2.1155
1 ראנד דרא"פ	0.8124	0.73	0.82	0.8068	0.8199	0.69	0.83	0.8051	0.8182	0.69	0.81	0.8061	0.8193
10 פרנקים בלגיים	1.0402	1.01	1.07	1.0324	1.0491	1.01	1.07	1.0305	1.0472	1.01	1.06	1.0313	1.0481
10 שילינג אוסטריים	3.0386	2.96	3.11	3.0186	3.0673	2.97	3.11	3.0131	3.0618	2.97	3.11	3.0133	3.0622
1000 לירטות איטלקיות	1.8189	1.77	1.87	1.8086	1.8378	1.77	1.89	1.8069	1.8361	1.79	1.86	1.8080	1.8373
100 יינים יפנים	3.4867	3.40	3.57	3.4620	3.5179	3.40	3.57	3.4590	3.5149	3.40	3.57	3.4566	3.5127
1 דינר ירדני	4.2952	4.12	4.41	–	–	4.09	4.37	–	–	–	–	–	–
1 לירה מצרית	0.9151	0.83	0.91	–	–	0.83	0.89	–	–	–	–	–	–
ECU	3.9396	–	–	3.9136	3.9768	–	–	–	–	–	–	–	–
1 פאונד אירלנד	–	4.72	4.96	4.8061	4.8837	–	–	3.9000	3.9629	–	–	3.9081	3.9715
100 פזטה ספרד	2.4505	2.39	2.51	2.4337	2.4730	2.41	2.57	4.7959	4.8733	4.73	4.95	4.8000	4.8760
1 ניו זילנד	–	1.93	2.04	1.9705	2.0023	–	–	2.4306	2.4699	2.42	2.53	2.4320	2.4715
100 דרכמה יוונית	–	–	–	–	–	–	–	1.9666	1.9984	–	–	–	–
100 לירות לבנוניות	0.1820	–	–	–	–	1.29	1.43	1.3034	1.3245	–	–	–	–
1 דולר הונג קונג	–	–	–	0.3786	0.3848	0.20	0.30	–	–	–	–	–	–
1 דולר סינגפור	–	–	–	2.0988	2.1327	–	–	–	–	–	–	–	–
1000 לירה טורקית	–	–	–	–	–	–	–	2.0946	2.1285	–	–	–	–
1 לירה קפריסין	–	–	–	–	–	–	–	–	–	–	–	–	–

רבין: על החקלאות ליהפך לרווחית, אך הממשלה תוסיף לתמוך בה

השקעה בלמעלה ממיליארד ש' מתוכננת בפרויקט "נגב של צמיחה"

מאת דן הלוי ואמיר רוזנבליט

בנוכחות ראש הממשלה יצחק רבין, שר החקלאות, יעקב צור, ויו"ר דירקטוריון קק"ל, משה ריבלין, הוכרז אתמול בחבל הבשור על פרויקט "נגב של צמיחה" להשקעות פיתוח בהיקף של יותר ממיליארד שקל בשלוש השנים הקרובות. בפרויקט משתתפים משרד החקלאות, הסוכנות היהודית וקק"ל.

במסגרת הפרויקט הוחלה כבר מקורות בביצוע תכנית להפעלת מאגרי מים בנחל הבשור. מטרת התכנית לתפוס כעשרה מיליון מטרים מעוקבים של מי שטפונות לשם השקיית שטחים חקלאיים באיזור, המעובדים בידי ישובי גוש קטיף.

במסגרת "נגב של צמיחה" יפותחו מקורות מים לחקלאות בנגב בהשקעה של 300 מיליון שקל, שתגדיל את כמות המים באיזור בכ-70 מיליון מטרים מעוקבים של מי שטפונות ומים מושבים ממרכז הארץ, שיובאו בשפד"ן וכן בהתפלת מי ים באילת.

פרויקט נוסף ב"נגב של צמיחה" הוא פארק חממות בחבל הבשור עם 50 חממות גדולות של 10 דונם כל אחת. זאת, כדי לאפשר הפעלה כלכלית יותר של החממות, בין היתר באמצעות חברה עסקית שתבנה את החממות ותשכיר אותן לחקלאים. יחד עם פרויקט של הקמת חממות בשטחים מרוכזים במספר ישובים, תסתכם ההשקעה בתחום זה ב-325 מיליון שקל.

נוכח צימצום ענף ההדרים, הממשיך להתחסל במרכז הארץ, הוחלט להשקיע 75 מיליון שקל בנטיעת 15 אלף דונם ראשונים של פרדסים בנגב, שיושקו במים מושבים מהשפד"ן. ענף נוסף שיפותח בנגב, הוא מידגה בבריכות מכוסות. בכך יושקעו 25 מיליון שקל.

כיום מספק ענף המידגה בארץ רק 20,000 טון מהצריכה השנתית של 80,000 טון. באזור הר הנגב יושקעו 25 מיליון שקל בנטיעת 5,000 דונם מטעי זיתים לייצור שמן. כיום צורכים בישראל 5,000 טון שמן זית בשנה, מזה אלף טון ייבוא.

ראש הממשלה אמר בטקס, שעל החקלאות בישראל לשנות פניה. הוא טען, כי עליה להיות כלכלית ובעלת יכולת תחרות בשווקי העולם. יחד עם זה הוא הדגיש, שכמו בכל העולם כך גם בישראל, חייבת החקלאות להמשיך ולהיות מסובסדת בדרכים שונות. אולם, כפי שנעשה ב"נגב של צמיחה", יש להתאים את החקלאות לנסיבות הכלכליות, למקורות המים ולביקושים בשווקים. רה"מ קרא להפוך את החקלאות הישראלית לחקלאות תעשייתית.

"באתי לכאן מתוך אמונה שפה עושים ניסיון נועז, מעניין, עם סיכויים גדולים, ואני מאמין שנצליח". אמר רבין. הוא ציין, כי יישובי האיזור שנמצאים במצוקה יכללו בתוכנית הפרטנית לטיפול בקרתן.

שר החקלאות, יעקב צור, אמר שבמסגרת הפרוייקט יינתן עידוד להיקפי עבודה גדולים של חקלאות מצויינת ולא כפי שהיה נהוג לעבוד ביחידות משקיות קטנות. זאת, כדי להגביר את יכולת התחרות בשווקי העולם ולהגביר את המצויינות בגידולים. "סוג חדש זה של חקלאות ייעשה בהשקעות הון גדולות", אמר השר.

משה ריבלין, יו"ר דירקטוריון קק"ל ציין, שמחצית מהשקעות הקק"ל מופנות לפרויקט בתכנית "נגב של צמיחה". הוא הביע תקווה, שניתן יהיה לבצע את העבודות בהיקפים גדולים ובזמן קצר, בשיתוף פעולה בין משרד החקלאות והסוכנות.

סכסוך עבודה במפעל "חרסה"

מאת אמיר רוזנבליט

מזכירות מועצת פועלי באר שבע אישרה הכרזת סכסוך עבודה במפעל חרסה בעיר, לייצור כלים סניטריים.

סכסוך העבודה הוכרז על רקע הפיטורים וצמצומי הייעול במהלכם פוטרו כ-100 עובדים במפעל בשנה האחרונה. תגובית ההנהלה לוותה במאבק ממושך, שהחל לפני למעלה משנה, ולטענת העובדים, ההנהלה לא עומדת בהסכם שנחתם בחודש נובמבר 1994 עם הוועד ועם ההסתדרות.

יו"ר ועד העובדים, אלי קצב, ציין כי על פי ההסכם, התחייבה הנהלת "חרסה" להעסיק ששה עובדי קבלן בלבד, אולם בפועל היא מעסיקה כיום למעלה מ-50 עובדי קבלן.

במשא ומתן אינטנסיבי שניהל מזכיר האיגוד המקצועי של העובדים, סולומון כהן, עם הנהלת המפעל בימים האחרונים, חלה התקדמות בכל הנושאים השנויים במחלוקת,- פרט לנושא העסקת עובדי הקבלן.

מזכירות ומליאת מועצת פועלי באר שבע קיבלה את הצעתו של יו"ר ההסתדרות במרחב באר שבע, מאיר בביוף, לתת להנהלת המפעל שהות נוספת של שבוע על מנת להגיע להבנה.

ההחלטה על הכרזת סכסוך העבודה התקבלה תוך התניה, שאם בתוך שבוע לא תתרתם הנהלת המפעל על התחייבות לקיים במלואם את כל הסעיפים עליהם חתמה בהסכמים הקודמים על פי לוח זמנים מוסכם, ייכנס סכסוך העבודה לתוקפו.

מסננים מעמיעד פתרו בעיית החשמל בהונג קונג

מאת נוגה קונן

חברת החשמל של הונג קונג נתקלה בבעיית קירור הגנרטורים ודודי הענק המשמשים ליצירת אנרגיה. מסתבר, שבמערכות המשמשות לקירור הפועלות במים הנשאבים מהים, ארעו תקלות רבות של סתימה באצות ובחול ים. כמו כן ארעו תקלות כתוצאה משימוש בחשמל בסביבת מי ים.

לצורך פתרונות בבעיות אלה פנתה חברת החשמל של הונג קונג למפעל עמיעד מערכות סינון מקיבוץ עמיעד, שהשלים לאחרונה פרויקט להתקנת מערכות סינון בתחנת הכוח. במסגרתו התקינה "עמיעד" מסננים אוטומטיים מנירוסטה, עמידים במים קורוזיביים, המופעלים אוטומטית באמצעות אוויר דחוס ולא באמצעות חשמל. המסננים נשלטים ע"י מערכת בקרה ממוחשבת המפקחת באופן אוטומטי על מערכת הסינון.

פרויקט הסינון להונג קונג נאמד בהיקף של חצי מיליון דולר.

ירדן לא מסוגלת לקלוט את מי הכנרת

(עתים מזרח). שר המים וההשקיה הירדני אמר, כי רשות המים של ירדן לא מסוגלת לקלוט את המים המובטחים מהכנרת לתעלת המלך עבדאללה.

העיתון "אל בלאד" דיווח, כי השר צאלח ארשידאת הודיע, כי למרות זרימת המים מהכנרת לתעלת המלך עבדאללה, ירדן אינה מוכנה כעת לקבלת כמויות שאיבה בינתיים והיא לא מסוגלת כעת לקבל את מכסת המים המגיעה לה.

קרנות הנאמנות הטובות ביותר ינואר–יוני

מס'	שם הקרן	מנהל הקרן	מדיניות השקעה	תשואה ב-%
1	בטוחה חו"לי	בטוחה	מתמחה במט"ח חו"ל (כללי)	28.3
2	אילנות גלובוסי	אילנות-דיסקונט	מתמחה במניות (ישרי בחו"ל)	23.1
3	אפיקים חו"לי	אפיקים	מתמחה במט"ח חו"ל (מניות)	20.2
4	פסגות חו"ל	פסגות	מתמחה במט"ח חו"ל (מניות)	18.7
5	כללי מניות והמירים	כללי	מתמחה במניות (כללי)	18.1
6	עמדה כנף	עמדה-המזרחי	מתמחה במניות (כללי)	16.9
7	אילנות חו"לי	אילנות-דיסקונט	מתמחה במט"ח חו"ל (כללי)	16.0
8	אטלס פק"ן	פק"ן	מתמחה במניות (ישרי בחו"ל)	15.1
9	פיא עולמית	לאומי-פיא	מתמחה במניות (ישרי בחו"ל)	14.1
10	להק זום	להק-אמריקאי	מתמחה במניות (ישרי בחו"ל)	13.8

* קרנות אלה קיבלו החזרי מס בגין שנים קודמות, כך שתשואותיהן לחצי הראשון של 1995 נמוכות יותר והקרן המובילה בפועל מבחינת ביצועיה בחצי הראשון של 1995 היא "פסגות חו"לי" (פסגות), 18.7%, שמופיעה במקום הרביעי בטבלה שלעיל.

באדיבות כלכלני "מיטב"

מנהל אגף המכס: השיטה הישראלית לשיחרור סחורות – מהטובות בעולם

"בידי המכס מידע אודות כנופיות מבריחים הפועלות בתיחכום רב"

מאת אורי שרון

מדינות רבות מגלות עניין רב בפיתוח הייחודי של המכס בישראל, לפיו ניתן לשחרר סחורות מן הנמלים בתוך 10 דקות בפעולת מחשב ממשרדו של היבואן, מבלי להידרש להגיע לנמל.

כך מסר אתמול מנהל אגף המכס, אריה דייף, בעת ביקור בחיפה. לדבריו, חלף מן העולם עידן הניירת, ההחתמות והכיתות הרגליים של יבואנים ועמילי מכס. דייף גילה כי השיטה הישראלית בשיחרור סחורות היא מהטובות שבעולם, אם לא הטובה שבהן. היא החלה במארס אשתקד, לאחר כמה שנות פיתוח, עליו שקדה חברת מלן, על פי דרישות אגף המכס. השיטה פועלת בכל בתי המכס בישראל, וכיום פועלים להחילה גם ברשות הנמלים והרכבות.

"אני מקווה שעד שנת 2000 יוכל היבואן בישראל לשחרר את סחורתו ברגע שהיא הוטענה על אוניה או מטוס בחו"ל, וכאשר הסחורה תגיע לישראל, ניתן יהיה להוציאה מהנמלים ללא עיכוב", אמר מנהל אגף המכס.

כיום נמצא בכנסת הליך של חקיקה, לפיה ניתן יהיה להכיר במיסמך ממוחשב כבאסמכתא משפטית.

דייף גילה, כי בידי המכס מידע אודות כנופיות נוכלים, המבריחות סחורות רבות במכולות בדרכים מתוחכמות. מדובר בסחורות עתירי מס, כמו סיגריות, משקאות חריפים, טכסטיל ומכשירים אלקטרוניים. לא אחת מגיעה מכולה לנמל חיפה או לנמל אשדוד, וממשיכות בדרכן ללבנון, כאשר בדרך הן מוסטות מנתיבן, מתרוקנות ומגיעות ללבנון כשהן ריקות. בפעולות אלו קיים שיתוף פעולה בין נוכלים ישראלים לבין נוכלים לבנונים.

פעולות בלתי חוקיות נוספות מתבצעות, לדברי מנהל אגף המכס, על ידי הקמת חברות קש, הוצאת חשבוניות מס פיקטיביות, וקבלת החזרים עליהן. הוצאת כספים במירמה נעשית גם בחברות חוקיות, וכאן הקושי לחשפן.

דייף מסר, שכמה מן הכנופיות האלו נתפסו באחרונה. הוא גילה כי באחרונה נתפסו מחסנים בירושלים ובצפון הארץ, ובהן הסחורות המוברחות. עוד הוא מסר שבעקבות ההכרזה על האוטונומיה בשטחים, חוסלה כמעט לגמרי תופעת ההברחות מהם לישראל.

מנהל אגף המכס צופה שבעידן השלום ופתיחות ישראל למעבר סחורות מירדן ואליה, יגברו פעולות ההברחה. "זוהי מלחמה יום יומית, ואנחנו נתמודד בה", הבטיח דייף.

השנה יגבה אגף המכס 37 מיליארד שקלים בכל ענפיו. כ־65 אחוז מהם יהיו כספי מע"מ. זאת, לעומת 30 מיליארד שקלים שגבה אגף המכס אשתקד בכל ענפיו.

בורסה / איתן יעקבסון

יציבות במניות – עליות בצמודי־מדד

אתמול נרשמה יציבות בשוק המניות. מדד המשתנים נקבע בסיום המסחר על 186.28 בעלייה של 0.03%. מדד המעו"ף נקבע בסיום המסחר על 188.99 בעלייה של 0.80%. מחזור המסחר הכולל במניות ובאופציות הסתכם בכ־82 מיליון ש"ח.

עם פתיחת המסחר החל ביקוש גדול למניות בזק בשלב המרץ, ועובדה זו יצרה ציפיות לעלייה חדה במניות בזק כתוצאה מפעילות אפשרית של משקיעים זרים. ציפייה זו גרמה לאווירה חיובית בכל השוק. ואכן, עם פתיחת המסחר במשתנים זינק מדד המעו"ף לרמה של 190.

אולם מהשעה 12:00 החל השוק להיחלש ומדד המעו"ף ירד בהדרגה ובאיטיות עד לרמה של 188.50 בשעה 14:30. משעה זו היה שיפור קל ומדד המעו"ף עלה ל־189. היחלשות השוק הוסברה בהגעת מדד המעו"ף לרמה של 190 שהזמינה מכירות, ובהתפוגגות הציפיות לעלייה חדה במניות בזק. בזק רשמה במרץ עלייה בשיעור של 1% בלבד. עם פתיחת המסחר במשתנים נעשו בבזק עסקאות בעלייה של עד 3.5%, אולם לאחר מכן המגמה הלכה לרדת ונסגרה בסיום המסחר בירידה של 1.25% על שער של 750.

המחזור במניות בזק הסתכם אתמול בכ־8.5 מיליון ש"ח. מתוך זה היה המחזור בשלב המרץ כ־3.4 מיליון ש"ח בהשוואה לביקוש ההתחלתי של כ־6 מיליון ש"ח. ירידה של 4.75% נרשמה אתמול במניות עלית 5 בתגובה לחילופי מנכ"לים בחברה.

הקונים במניות עלית ניצלו את הירידה החדה והגדילו אחזקות בעלות בציפייה להתארגנות והתייעלות שיביאו לשיפור ברווחיות החברה בעתיד. המוכרים במניות עלית ביקשו לצמצם אחזקות בתגובה לחילופי המנכ"לים.

בין המניות הכבדות שעלו אתמול היו אמפא, תדיראן ואי.די.בי פיתוח. בין המניות הכבדות שירדו אפשר לציין את אלביט ומטבע. סוחרים בבורסה מתקשים להעריך את הצפוי בימים הקרובים לאור אי הוראות לגבי פעילותם של המשקיעים הזרים. ההערכה היא, שבטווח המיידי ינוע מדד המעו"ף בתחום 185־190. בשוק אגרות החוב הצמודות למדד נמשכו עליות השערים המתונות. רמת התשואות הגבוהה בצמודי־מדד עדיין מזמינה קניות.

המק"מים הארוכים מעניינים משקיעים שצופים להתמתנות אינפלציונית שתוביל להתחזקות אינפלציה שנתית חד־ספרתית. בצמודי הדולר נרשמה מגמה מעורבת עם תנודות מתונות לשני הכיוונים. לפי שעה לא מסתמנת התאוששות באפיק צמודי הדולר בשל חולשתו של הדולר בעולם ובארץ.

עם זאת יש משקיעים שרוכשים "גלבועים" ברמה התנודתית שהיא נוחה לקנייה, משום ששער הדולר נמוך הן בשל מצבו בשוקי העולם והן בשל העובדה ששער כל המטבעות נמוך בכ־3% משער האמצע.

שוקי ההון בעולם / ביל כספי

שוקי ההון של העולם פועלים ללא ארה"ב

שוקי ההון של צפון אמריקה היו אתמול סגורים בגלל חג העצמאות של ארה"ב, אך שוקי ההון של המזרח הרחוק ושל מערב אירופה לא התרגשו יותר על המידה. השווקים הללו היו שלשום רגועים תוך מחזורים, כי מאחר שיום העצמאות של ארה"ב חל ביום שלישי, הסקטור העסקי עשה גשר: חופשה ארוכה מיום שישי עד יום רביעי.

בשוקי ההון של אירופה ושל המזרח הרחוק התחזק הדולר משום שאתמול התחילו המשקיעים לספסר במטבע של ארה"ב, גם כששוקי ההון של ארה"ב היו סגורים. הספסרות של שוקי ההון במזרח הרחוק ואירופה באה לידי ביטוי בביקושים דולריים משמעותיים אשר העלו את ערכו של המטבע האמריקאי לגבי רוב המטבעות החשובים.

סוחרי המטבע בעולם מסבירים את העלייה בביקוש לדולרים כתגובת השווקים להיצעים הדולריים שהיו שלשום.

מלבד העלייה בשער הדולר, האירוע העיקרי בשוקי המטבע בעולם היה היציבות של המטבע הבריטי. המשבר הפוליטי בבריטניה הגיע לשיאו, משום שאתמול נערכה ההצבעה בקרב 380 חברי המפלגה השמרנית על מועמד להנהגת המפלגה. בנראה שהשווקים כבר הגיעו למסקנה, שלפחות מבחינה פוליטית יותר גרוע לא יכול להיות.

בעקבות המגמות שהיו אתמול בשוקי המטבע של העולם עלה הדולר לשיא יומי של 1.3837 מארק, 1.1491 פר"ש, 84.90 ינים ו־4.8496 פר"צ. הלירה שטרלינג ירדה אתמול לשפל יומי של 1.8251 דולר, 1.8335 פר"ש, 2.2067 מארק ו־135.47 ינים.

בשוקי ניירות הערך של המזרח הרחוק היו אתמול ביקושים טובים. בטוקיו עלה מדד הניקי ל־14,755.70 נקודות, ואילו בהונג קונג עלה מדד ההנג סנג ל־9,182.47 נקודות, עלייה יומית של 44.26 נקודות.

לדעת ברוקרים בטוקיו, העלייה בביקוש למניות יפניות היא טכנית, שכן הסקטור העסקי של יפן אינו מאמין בהסכם המסחרי שנחתם עם ארה"ב.

ועדים ועובדים / אפרים דוידי

המח"ר פונה לבהמ"ש

הסתדרות האקדמאים במדעי הרוח והחברה (המח"ר) עתרה לבית הדין הארצי לעבודה כדי למנוע שעובדים שאינם בעלי השכלה אקדמית יאוישו לתפקידים בכירים, כגון מנהלי מחוזות בשירות התעסוקה.

איגוד המח"ר ביקש להוציא אתמול צו מניעה כדי לעכב את המכרזים. בעקבות העתירה החליט בית המשפט, כי שירות התעסוקה רשאי להמשיך בהליכי המכרז, אך אנשים שייבחרו לתפקידים לא ייכנסו עד לסיום הטיפול בערעור של האיגוד.

הכל התחיל (ועל כך כבר כתבנו במדור זה) כאשר פורסם המכרז, לפיו אחד התנאים למילוי תפקיד מנהל מחוז הוא השכלה תיכונית. מזכ"ל הסתדרות המח"ר, ראובן גולדברג, סבור כי "לא ייתכן שבמשרה המקבילה למשרת סמנכ"ל תידרש השכלה תיכונית בלבד. הדבר פוגע ברמת שירות התעסוקה ולא משפר את המצב במאומה".

גולדברג טוען עוד, כי נציב שירות המדינה, פרופ' יצחק גל נור, פנה לשירות התעסוקה עוד בחודש פברואר וביקש לשנות את סעיף "השכלה" במכרז. אך בדיון שנערך אתמול, נציבות שירות המדינה דווקא צידדה בעמדת שירות התעסוקה.

עיריית נתניה תפטר עשרות עובדים

עשרות עובדים יפוטרו בעיריית נתניה בשל המשבר הכספי החמור הפוקד את העירייה. על כך מסרה אמש כתבת "עתים". ראש העיר, צבי פולג, החליט לפטר עובדים לאחר שקבע, כי "קיימות בעירייה משרות מיותרות ומשכורות עתק שאין קשר ביניהן ובין רמת התפוקה של מקבליהן".

ועדת ההבראה של העירייה בדקה את תיפקוד האגפים השונים וסכם, כי לא יפוטרו עובדים זוטרים אלא עובדים בכירים שעלותם גבוהה ולמערכת אין יכולת להמשיך ולהעסיקם.

סגן ראש העיר שהופקד על ביצוע הפיטורין, יורם דנו, אמר כי זהו צעד מכאיב אך נדרש להבראת המערכת העירונית. דנו אמר, כי הוא מצפה שוועד העובדים יגלה אחריות ויצטרף לתוכנית שתוציא את העירייה ממצבה הקשה". כן אמר, שיידום ידיד מעסיקים לכל המפוטרים כדי להפוך את תהליך הפרישה לתהליך של מעבר מעבודה לעבודה.

זכויות עובדים ב"אינטרנט"

בקרוב הכל על זכויות העובדים ב"רשת המחשבים חובקת עולם", ה"אינטרנט". אתמול נמסר, כי שי"ל – שירות יעוץ לאזרח המופעל על ידי משרד העבודה והרווחה והרשויות המקומיות, מתחבר ל"אינטרנט". מידע על שי"ל – תחנותיו, מוקדיו, מספרי הטלפון ושעות קבלת הקהל, כבר זמין לכל מנויי הרשת בעברית.

מאגר המידע הממוחשב של שירות יעוץ לאזרח יספק מידע מידי על זכויות האזרח וחובותיו, על מנת לתת יעוץ לפונים בתחומים כגון: יחסי עבודה, ביטוח לאומי, דיור, סכסוכי שכנים וזכויות אזרחיות. החיפוש נעשה בעברית ונותן מידע מיידי. תחנות שי"ל הפועלות ב־37 ערים וישובים ברחבי הארץ, יוכלו לתת יעוץ מהיר ומעודכן יותר לפונים.

אב הטיפוס של מאגר הידע פותח על ידי קבוצת סטודנטים למינהל עסקים מאוניברסיטת בן־גוריון, בהנחיית ד"ר שיזף רפאלי מהאוניברסיטה העברית, וד"ר נועם טרקטינסקי מאוניברסיטת בן־גוריון.

מאגר המידע החדיש יוצג על ידי ד"ר טרקטינסקי בכנס הארצי של שירות יעוץ לאזרח שיתקיים מחר בחדרה. פרטים נוספים על השירות ב"אינטרנט" ניתן לקבל מ"שירות יעוץ לאזרח", טל: 708138־02.

ירדן לא תשלח את פועליה לעבוד בישראל

מקורות רשמיים בירדן אמרו ל"אלשרק אלאוסט", כי ממשלת ירדן דוחה הצעה שהגישה ישראל, העוסקת בהבאת פועלים ירדנים לעבודה בישראל, למרות הצורך של ירדן לטפל במשבר הכלכלי החמור ולהפחית את שיעור האבטלה הגבוה.

המקורות הוסיפו, כי דחייתה של ירדן את הנורמליזציה "הפועלית" עם ישראל, נובעת מרצונה להשיג התקדמות ניכרת בערוצי המו"מ האחרים, ובמיוחד בערוץ הפלסטיני־ישראלי והערוצים הסורי־ישראלי ולבנוני־ישראלי.

"ירדן לא מוכנה לפתרון בעיית התעסוקה בישראל על חשבון הפועלים הפלסטינים", נאמר בידיעה. ועוד: "הפלסטינים בגדה המערבית וברצועת עזה זקוקים באופן דחוף לעבודה בישראל בגלל התנאים הכלכליים הקשים מהם הם סובלים, בין אם זה באיחוד הכפוף לרשות הפלסטינית או באזורים הכבושים".

"קיץ חם" צפוי ברכבות בריטניה

קיץ מלא שביתות מצפה הקיץ לתושבי בריטניה, לאחר שנהגי הרכבת במדינה זו החליטו, בהצבעה חשאית, לשבות, בשל תביעה להעלאת שכרם, וקבעו את ה־11 ביולי לתאריך השביתה הראשונה. האיגוד המקצועי של הנהגים הודיע, כי כ־60 אחוז מתוך 12 אלף נהגי רכבות שהשתתפו בהצבעה, תמכו בשביתה.

תגובת משרד התמ"ס על איומי ענף טחנות הקמח

"נשקול פתיחת יבוא הקמח"

מאת כתבנו הכלכלי

בעקבות איומי ענף טחנות הקמח להפסיק החל ממחר את מכירת הקמח, נמסר בתגובה ממשרד התעשייה והמסחר, ששיטת האיומים שבה נוקט הענף אינה מקובלת, ולא יעלה על הדעת להחזיק את אזרחי ישראל כבני ערובה.

שר התמ"ס, מיכה חריש, מינה ועדה ציבורית רחבה לבחינה מקפת של שינויים אפשריים בענף. כיום נמצאים מחירי הקמח בפיקוח ולא ייתכן שבו בזמן שהוועדה בעיצומה של עבודה, נוקטים בענף בשיטות פסולות.

במשרד התמ"ס נמסר, כי אם לא יסירו בעלי טחנות הקמח את איומם על האזרחים, ישקלו בתמ"ס את הפרת ההגנה על הענף ואולי אף פתיחה מוחלטת של יבוא הקמח.

הבוקר יקיים מנכ"ל התמ"ס, יוסי שניר, ישיבה דחופה עם ראש מינהל הצריכה, יורם לוי, והגורמים במשרדו עם נציגי הענף לדיון במשבר.

מעתה: "רשות שדות התעופה והמעברים היבשתיים"

מאת אורי שרון

הורחבו סמכויות רשות שדות התעופה, ועם התיקון בחוק היא תיקרא: "רשות שדות התעופה והמעברים היבשתיים". כך בישר אתמול שר התחבורה בטכס חנוכת מעבר תת קרקעי להולכי רגל בכניסה לנמל חיפה.

קיסר הסביר, שלאור ההסכמים הכלכליים עם מצרים ועם ירדן, ובעתיד, כך הוא מקווה, גם עם סוריה ועם לבנון, הוא הממליץ להכפיף את הניהול ואת הטיפול במעברים היבשתיים ממדינות אלו עם ישראל לרשות שדות התעופה. בדרך מקיימה זו, אמר, לא יהיה צורך בבוא היום לחוקק חוק מיוחד, אלא להוסיף תקנה.

הוא מסר, כי יושקעו 500 מיליון דולר בפיתוח נמל חיפה, וסכום דומה – בפיתוח נמל אשדוד. קיסר הודיע שהוא תומך בהקמת נמל תעופה בינלאומי בחיפה לטיסות קצרות, כדי לעודד את התיירות לצפון הארץ ולהקטין את הצפיפות בנתב"ג. לשם הרחבת נמל התעופה בחיפה, קיבלה הממשלה ממקרקעי ישראל כ־120 דונם.

בתשובה לשאלה המעיט שר התחבורה בערכו של שדה תעופה ליד קיבוץ כברי. לדבריו, הועלתה הצעה להכשיר במקום מינחת למטוסים קלים, ותו לא.

שערי קרנות הנאמנות ליום 4.7.95

חודשי ממוצע (5)	באחוזים מתחילת השנה (4)	באחוזים מתחילת החודש (4)	יומי באחוזים (3)	יומי בנקודות (2)	מחיר פדיון	מחיר יחידה	שם הקרן
							מניות
+1.34	+8.53	-1.60	+0.18	+0.19	108.26	110.66	אורדנין מניות*
+0.37	+2.26	-0.60	+0.17	+0.13	75.97	77.33	אגוד מניות
-0.84	-5.05	-1.74	-0.25	-0.62	252.01	256.77	אחריות מניות
+0.17	+1.05	-0.95	+0.02	+0.02	100.80	101.39	אייל מניות והמירים*
-0.51	-3.07	-2.12	+0.04	+0.02	49.30	50.23	אילנות שוקים
+0.65	+4.06	-2.04	-0.02	-0.15	804.59	824.08	אוליסט מניות
-0.11	-0.66	-1.02	–	+0.01	209.19	213.14	אמפה
-0.14	-0.85	-1.77	-0.16	-0.99	604.55	607.25	אנקור
-0.35	-2.13	-1.24	+0.19	+0.37	199.57	202.19	אפיקים מניות
-1.36	-8.06	-1.29	+0.31	+0.20	64.93	65.79	אפסילון 36
-2.29	-13.24	-1.82	+0.06	+0.08	129.79	131.52	אפסילון מניות
-0.04	-0.25	-1.24	+0.09	+0.22	234.74	235.72	ארז
-0.96	-5.76	-1.39	+0.72	+3.95	551.41	563.19	אש
+0.54	+3.37	-0.80	-0.05	-0.06	110.97	113.05	אשגר
-0.01	-0.05	-1.05	+0.05	+1.73	3459.58	3507.62	בטוחה מניות
-0.24	-1.43	-1.64	-0.05	-0.08	149.12	149.76	ברק
+0.72	+4.51	-0.70	+0.42	+0.31	74.89	76.50	דוברת שדם מניות
-0.52	-3.12	-0.91	+0.31	+0.30	96.64	98.47	הראל–לביא מניות והמ'
-0.40	-2.43	-1.91	-0.22	-1.28	587.31	593.92	זמיר
-1.52	-8.94	-3.47	-0.63	-0.40	63.23	63.50	ימי
-0.58	-3.51	-1.18	+0.15	+0.18	118.11	120.39	כוכב
+2.61	+17.09	-0.90	+0.57	+0.68	120.12	121.73	כללי מניות המירים
+0.15	+0.95	-2.39	-0.02	-0.05	212.37	216.56	מניק
-2.11	-12.25	-2.02	+0.10	+0.04	39.68	40.33	מיטב אופציות
-0.43	-2.60	-1.84	-0.08	-0.12	149.64	151.43	מיטב מניות
+0.90	+5.66	-1.00	+0.24	+0.16	67.44	68.02	מעגל
+0.08	+0.49	-1.25	+0.21	+0.18	86.25	87.00	מפתן
-0.94	-5.64	-1.31	-0.05	-0.03	54.90	55.40	מרכזית מניות והמירים
+0.04	+0.25	-1.79	+0.08	+0.60	736.57	746.83	נילי
+0.44	+2.70	-0.59	+0.47	+0.29	61.99	63.17	נמרצת
-1.32	-7.84	-2.38	+0.19	+0.09	47.64	48.55	נסיכה קוסמופול
+0.29	+1.81	-1.37	-0.07	-0.20	291.26	293.13	נשואה מניות
–	–	-0.90	-0.03	-0.03	104.52	106.12	סימורן מניות והמירים*
-0.44	-2.64	-2.41	-0.22	-0.14	62.24	62.50	ספנות מניות
-0.41	-2.47	-2.38	-0.44	-0.43	97.99	99.77	עדיף
+0.37	+2.27	-1.41	+0.13	+0.16	125.96	127.40	עמדה גז
-1.56	-9.21	-2.94	+0.13	+0.21	157.82	159.00	עמדה שלהבת
-0.04	-0.27	-1.10	-0.04	-0.03	74.68	75.15	עמדה שני
+0.34	+2.10	-1.40	+0.07	+0.54	806.59	821.56	פיא אודם
-0.49	-3.00	-2.27	-0.06	-0.03	51.13	51.44	פיא זינוק
-0.12	-0.75	-1.56	+0.05	+0.37	778.83	793.34	פיא יהלום
+0.62	+3.89	-1.24	+0.12	+0.63	521.35	531.01	פיא מכלול
-0.97	-5.79	-2.12	-0.15	-0.17	112.52	114.64	פיא נוף
+0.35	+2.18	-1.49	-0.12	-0.10	84.02	85.63	פסגות מבט לשלום
+0.41	+2.54	-1.17	+0.06	+0.34	545.50	549.04	פסגות מניות
+0.74	+4.65	-0.89	+0.63	+0.39	62.16	63.36	פסגות על
+0.62	+3.88	-0.70	+0.03	+0.04	115.24	116.18	ציון משאבים מניות והמ'
+0.68	+4.22	-1.51	-0.08	-0.34	450.67	453.74	צמיחה מניות
-0.12	-0.75	-1.50	-0.11	-0.08	70.41	71.40	קפיטל מניות
-3.24	-18.28	-3.43	-0.73	-0.33	45.01	46.05	קרן זהב מניות
-2.78	-15.89	-1.91	+0.82	+1.51	184.84	188.91	רעם 90
+0.48	+2.99	-1.50	+0.12	+0.77	649.38	661.56	שקד
+1.21	+7.66	-1.59	-0.15	-0.16	107.66	110.38	תשואות–סופה
							מניות לפי שיטת מסחר
-2.77	-15.80	-2.51	-0.20	-0.19	95.28	95.87	אגמיה
+0.08	+0.50	-1.98	-0.03	-0.04	138.26	140.83	אילנות כרים
+0.73	+4.53	-2.02	-0.01	-0.01	104.90	107.39	אליסט אנרגטית
+1.00	+6.31	-1.00	+0.15	+0.12	78.87	79.95	גל
+0.42	+2.63	-1.05	+0.08	+1.43	1809.68	1843.43	דובדבן
+0.42	+2.59	-0.86	+1.13	+1.05	93.91	95.89	דוברת שדם כ"ים
-0.21	-1.29	-2.23	-0.12	-0.37	317.68	325.24	זיק
-0.74	-4.43	-0.80	+0.11	+0.22	208.79	209.46	מרכזית משתנים
+0.84	+5.30	-0.17	+0.31	+1.07	351.34	354.33	מרץ
-0.28	-1.72	-2.56	-0.03	-0.41	1560.34	1566.28	עמדה כ"ים
+0.71	+4.45	-0.89	+0.16	+2.25	1400.47	1416.75	עמדה משתנים
+1.01	+6.38	-0.94	+0.19	+1.23	657.13	661.11	פיא בדולח
+1.00	+6.32	-0.95	-0.15	-0.32	218.13	221.16	פסגות לימיט
+0.17	+1.06	-1.67	-0.16	-0.15	91.89	92.55	ציון משאבים – כ"ים
+0.22	+1.35	-0.91	–	+0.01	291.61	292.72	תור
							מניות ענפי
+0.36	+2.25	-1.49	–	–	74.48	76.12	אורדנין חו"ל
-0.93	-5.56	-2.68	-0.39	-0.73	186.51	190.52	אחריות נדל"ן
-3.96	-21.95	-2.80	-0.53	-0.67	126.21	128.88	אחריות נפט ומ'
-0.13	-0.81	-1.24	+0.05	+0.03	62.78	63.93	אילנות פיננסים
+1.44	+9.18	-0.92	+0.18	+0.11	61.71	62.87	אילנות תקשורת ומ'
+0.62	+3.88	-2.06	-0.05	-0.13	249.12	255.16	אליסט תעשיות
+0.36	+2.21	-2.40	-0.44	-0.25	56.93	57.75	בריאות
+1.08	+6.78	-1.22	+0.08	+1.75	2099.83	2138.98	דקל
-0.59	-3.55	-1.39	+0.02	+0.01	65.98	67.22	הון פק"ן
-1.00	-5.95	-2.84	-0.09	-0.07	78.81	80.35	זינגר ברגע פיננסי
+0.66	+4.09	-1.73	-0.15	-0.12	79.71	81.19	כימיקל פק"ן
-1.10	-6.56	-2.57	-0.18	-0.18	99.35	100.46	להק סלקיה
+0.04	+0.23	-1.92	-0.34	-0.24	69.97	71.26	להק שגשוג
-1.51	-8.93	-3.81	-1.18	-0.61	51.29	52.24	להק תיירות
-0.18	-1.11	-1.79	+0.02	+0.05	275.34	277.71	מבנה
+0.43	+2.66	-0.36	+0.36	+0.27	75.21	75.85	מגור פיננסי
+0.68	+4.25	-0.66	+0.15	+1.70	1129.54	1139.64	מגד
+0.09	+0.54	-2.64	-0.41	-0.36	88.29	89.51	מגן
-0.79	-4.73	-1.04	+0.04	+0.02	56.04	57.06	משאבי טבע
+0.47	+2.91	-0.76	+0.37	+0.23	62.81	63.59	עמדה יצוא
+1.41	+8.95	-1.58	+0.03	+0.02	62.10	63.25	פיא 2000
+1.07	+6.71	-1.02	+0.17	+0.11	66.75	67.18	פסגות פוקוס
+1.07	+6.75	-1.46	-0.08	-0.15	185.72	188.02	צמיחה תעשיה
							מניות המעו"ף
+1.07	+6.71	-0.81	+0.08	+0.18	133.07	133.72	אילנות מעוף
+1.40	+8.89	-0.06	+0.06	+0.09	157.88	159.27	כללי–מעו"ף
+1.04	+6.52	-0.07	+0.06	+0.08	135.73	136.59	גד מעוף
+0.96	+6.05	-0.18	+0.05	+0.06	126.75	129.14	מעלה מעו"ף
+1.60	+10.26	-0.12	+0.01	+0.01	133.84	134.11	מרכזית מעו"ף
+0.99	+6.20	-0.04	+0.07	+0.10	140.48	141.73	עמדה מעוף
+1.11	+7.01	-0.31	+0.04	+0.05	131.00	133.47	פיא מעוף
							גמישות
-0.31	-1.86	-1.76	-0.22	-3.37	1496.18	1524.47	אבוקה
+0.12	+0.72	-0.94	-0.01	-0.01	153.39	156.26	אביב
-1.76	-10.33	-1.60	-0.40	-0.31	76.92	78.59	אורדנין גמישה
+0.34	+2.12	-0.35	+0.13	+0.09	68.47	69.66	אגוד גמישה
-0.90	-5.38	-1.16	-0.16	-0.61	377.04	384.10	אחריות גמישה
+0.81	+5.05	-1.08	+0.17	+0.30	176.00	179.32	אילנות 90
+1.40	+8.87	-0.52	+0.26	+0.27	105.38	107.22	איפקס גמישה
+0.65	+4.06	-1.76	-0.12	-0.61	517.30	529.86	אליסט גמישה
-0.26	-1.61	-0.69	+0.24	+0.41	167.79	169.81	אסף
+0.18	+1.13	-0.69	+0.22	+0.28	129.11	130.87	אפיקים גמישה
+0.32	+1.95	+0.15	+0.02	+0.02	101.70	102.20	אפסילון גמישה*
+0.26	+1.61	-1.77	-0.22	-0.15	68.35	68.90	בודסון גמישה
+0.03	+0.16	-0.33	-0.02	-0.04	191.55	193.03	בזק גמישה
+0.54	+3.39	+0.75	+3.08	+3.98	133.39	135.22	בטוחה 30 פלוס
+0.17	+1.06	-0.53	+0.06	+1.21	2010.70	2038.50	בטוחה גמישה
+0.88	+5.49	-0.05	+0.24	+0.27	114.81	117.14	בלוך–רוזי גמישה
+1.13	+7.15	-0.62	+0.44	+0.54	123.44	126.12	דוברת שדם גמישה
–	+0.02	-1.31	-0.12	-0.63	533.83	543.80	דוכיפת
+0.08	+0.50	-0.89	+0.35	+0.33	94.78	95.80	הלר אבלגון גמישה
+0.06	+0.34	-2.45	-0.19	-4.45	2283.01	2328.09	יהודית
+1.07	+6.76	-1.15	+0.05	+0.04	77.69	78.46	יעד גמישה
+0.94	+5.89	-1.09	+0.20	+1.88	958.83	976.74	כללי גמישה
+0.89	+5.60	-0.44	+0.25	+1.01	409.06	414.01	למשקיע
-0.11	-0.66	-2.16	-0.02	-0.25	1280.81	1304.82	לפיד
+0.67	+4.17	–	+0.12	+1.66	1441.25	1453.60	מגוון
+0.49	+3.05	-0.29	+0.17	+0.18	105.82	106.74	מד דיקלה
+0.86	+5.40	-0.19	+0.14	+3.35	2422.94	2444.00	מוקד
-0.02	-0.14	-1.89	-0.20	-3.11	1578.53	1596.92	מיטב גמישה
+1.07	+6.77	-0.26	+0.18	+0.21	116.33	116.87	מירב
+0.96	+6.04	-0.29	+0.08	+0.16	198.36	200.08	מכוון
+0.17	+1.06	-1.28	-0.21	-0.22	103.00	104.92	מקופים גמישה 50
+0.53	+3.30	-0.57	+0.54	+3.08	576.18	584.22	מגנה
-1.09	-6.47	-2.66	+0.07	+0.12	179.58	182.51	נגן
+0.46	+2.82	-1.10	-0.05	-1.02	1858.35	1870.02	נשואה גמישה
+1.16	+7.31	-0.94	+0.14	+0.12	84.71	85.60	קינמא גמישה
+1.35	+8.57	-2.00	+0.09	+0.14	154.11	156.30	סיון

חודשי ממוצע (5)	באחוזים מתחילת השנה (4)	באחוזים מתחילת החודש (4)	יומי באחוזים (3)	יומי בנקודות (2)	מחיר פדיון	מחיר יחידה	שם הקרן
+0.38	+1.83	-0.75	+0.19	+0.26	138.30	139.94	סער
+0.54	+3.34	-0.20	+0.21	+0.33	157.00	157.66	עומר פקן
-0.17	-1.02	-0.53	+0.22	+6.31	2918.40	2952.30	עידית
+0.05	+0.33	-1.51	-0.06	-0.09	154.17	155.13	פיא היובל
+0.68	+4.27	-0.68	+0.10	+0.64	622.00	625.11	פיא קלע
-0.60	-3.61	-0.93	+0.08	+0.32	383.28	386.71	פסגר
+1.14	+7.19	-1.07	+0.13	+0.27	212.37	214.26	פסגות 100
+1.00	+6.32	-0.58	-0.02	-0.10	416.39	419.06	פסגות גמישה
-0.19	-1.18	-0.97	-0.11	-13.00	11979.45	12077.02	ציון משאבים גמישה
+0.46	+2.87	-1.32	-0.18	-3.95	2212.54	2243.94	צמיחה
–	-0.02	-2.75	+0.33	+0.46	140.07	142.01	רמקו גמישה
-0.87	-5.20	-2.79	-0.32	-0.41	129.73	132.16	שקנאי
+0.66	+4.10	-0.50	+0.07	+1.69	2269.15	2280.71	תדהר
							ני"ע ישראליים נסחרים בחו"ל
+2.28	+14.82	-1.13	-0.35	-0.36	101.67	102.57	אטלס פ.ק.ן
+1.24	+7.83	-0.80	–	–	130.87	132.41	ישראל אמריקה
+2.20	+14.31	-0.56	-0.22	-0.18	80.38	82.29	להק זום
+1.89	+12.19	+0.17	–	–	127.39	128.96	מונדיאל
+2.53	+16.53	-0.27	–	–	73.37	74.53	עמדה כנף
+2.23	+14.48	+0.37	–	–	79.69	80.51	פיא עולמית
+1.75	+11.21	-1.23	-0.59	-0.54	91.39	93.80	פריזמה
							ניירות ערך זרים
+1.90	+12.23	–	–	–	168.70	173.28	אילן $
-0.21	-1.30	-0.57	–	–	81.38	82.92	אמינא נדל"ן מניב
+0.79	+4.95	-0.71	-0.46	-0.54	117.97	120.71	אליסט אירופה
+2.92	+19.34	-0.70	–	–	143.89	147.74	אפיקים חו"ל
+4.11	+28.03	-0.25	-0.30	-0.43	140.95	143.22	בטוחה חו"ל
-0.04	-0.25	-0.63	–	–	180.45	182.82	דולר
+2.46	+16.04	–	–	–	218.46	223.57	חו"ל
+0.44	+2.73	-0.80	-0.61	-1.88	308.17	314.13	כחל
+1.46	+9.29	-0.27	+0.05	+0.05	110.01	110.34	להק קוסמוס $
+1.88	+12.08	-0.59	+0.10	+0.14	138.01	138.85	מוריה $
+1.35	+8.56	-1.13	-0.95	-1.76	182.74	185.38	מט"ח
+1.07	+6.77	-0.31	–	–	326.06	332.68	פיא חול
+0.84	+5.28	-0.10	–	–	137.90	139.88	פיא טרנס $
+1.11	+7.01	-0.21	–	–	101.62	102.98	פיא פריים $
+0.62	+3.85	+0.12	–	–	97.49	100.42	פיונר חו"ל
+2.78	+18.32	-0.29	–	–	108.55	110.80	פסגות חו"ל
+1.03	+6.47	-0.55	-0.73	-0.74	100.55	101.79	קפיטל חו"ל
+1.21	+7.71	-0.03	+0.13	+0.19	150.56	151.21	רזון קוסמופול
+0.81	+5.06	-0.85	-0.79	-3.23	406.60	412.11	רשף
+0.98	+6.17	-0.27	–	–	934.30	947.01	תבל
							מט"ח
+0.35	+2.16	-0.27	-0.39	-0.40	101.90	103.79	אגוד יהונדרס*
+3.45	+23.12	–	–	–	94.46	96.42	אילנות גלובוס
+0.39	+2.45	-0.39	+0.10	+0.66	680.32	693.14	דולב
+0.08	+0.47	-0.65	+0.03	+0.13	440.41	448.66	חוחית
+0.47	+2.93	-0.33	-0.04	-0.26	702.16	708.11	מגד
+0.09	+0.56	-0.57	+0.28	+0.59	214.34	216.22	מיטב מטח
+0.30	+1.85	-0.57	+0.01	+0.02	135.01	135.28	ענבל פקן
-1.02	-6.08	-1.48	+0.01	+0.01	122.23	124.55	פיא ענבר
+0.47	+2.91	-0.58	-0.16	-0.62	380.86	388.01	פסגות מט"ח
+1.45	+9.21	-0.22	+0.20	+0.26	127.68	130.07	פסגות עולם
+0.71	+4.49	-0.41	+0.37	+0.87	236.15	240.74	צבר
							מעורבות
+0.50	+3.12	-0.80	+0.08	+1.49	1881.82	1917.18	בדק
-0.44	-2.67	-0.74	+0.12	+1.18	988.48	996.69	מעיין
+0.36	+2.20	-0.43	+0.12	+0.19	162.68	163.31	עמדה כוללת
+0.45	+2.81	-0.57	+0.13	+7.38	5570.15	5674.22	פיא
+0.36	+2.26	-0.77	-0.08	-0.31	408.03	410.48	פסגות יציב
+0.91	+5.70	-0.46	+0.06	+0.25	438.96	447.11	פסגות משולבת
+0.24	+1.50	-0.62	+0.06	+0.30	514.29	523.96	צפית
-0.26	-1.60	-1.71	-0.19	-0.13	67.67	68.94	תמריץ פ.ק.ן
							מדד ומניות
+0.45	+1.79	-0.02	+0.09	+2.63	2923.77	2978.92	אחן
+0.59	+3.65	-0.66	+0.02	+0.52	2284.31	2327.59	ברוש
+0.23	+1.42	-1.40	-0.06	-0.66	1048.36	1068.21	תאנה
							אג"ח קונצרני
+0.80	+5.01	-0.03	+0.02	+0.05	323.20	329.18	אגס
+0.22	+1.37	-0.92	-0.13	-0.17	133.30	135.78	אחריות אג"ח
+0.32	+1.95	-0.40	+0.05	+0.05	101.70	102.22	אייל אגח חברות*
+0.04	+0.23	-0.28	–	–	90.56	91.32	אמירים
+0.29	+1.78	-0.66	-0.07	-0.15	202.30	206.18	אליסט חברות
-1.49	-8.80	-0.74	-0.02	-0.02	90.78	91.92	אפסילון אגח חברו
+0.02	+0.10	-0.80	+0.02	+0.20	834.38	843.71	הדרה
+0.79	+4.95	-0.37	-0.09	-0.14	148.23	149.42	כללי אגח ח
+0.54	+3.38	-0.66	-0.14	-0.14	103.12	103.98	מיטב אגח המרה/חברות
+0.22	+1.35	-0.94	-0.22	-0.21	97.16	97.98	מנורה אג"ח להמרה
+0.22	+1.37	-0.27	-0.01	-0.05	447.32	451.08	פרוזה
+0.11	+0.67	-0.85	-0.02	-0.02	123.21	123.97	נשואה אג"ח חברות
-0.43	-2.59	-1.00	–	–	74.00	74.46	עמדה שגב
+0.47	+2.92	-0.74	+0.01	+0.10	782.41	787.28	פיא אור
+0.08	+0.47	-0.21	+0.03	+0.07	276.24	281.43	פיא תמנה
+0.15	+0.95	-0.28	+0.03	+0.08	311.64	317.49	קשת
-0.16	-0.99	-0.37	–	–	171.09	173.66	שלדג
							אג"ח
+0.39	+2.39	+0.13	+0.07	+0.07	104.69	105.14	אורדנין שקולה
+0.59	+3.66	-0.05	+0.26	+0.63	241.08	245.72	איתן
+0.91	+5.72	-0.37	+0.21	+0.42	202.26	204.97	אפיקים אג"ח
+0.13	+0.79	-0.60	+0.03	+0.20	734.32	748.00	אתרוג
+0.03	+0.21	-0.95	+0.05	+0.06	130.82	132.70	בונד
+0.13	+0.79	-0.47	+0.13	+2.92	2196.34	2226.13	בטוחה אג"ח
+0.98	+6.17	-0.09	-0.09	-0.10	110.35	111.93	בלוך–רוטשטיין אג"ח
+0.54	+3.35	-0.34	+0.26	+1.23	471.05	477.49	גיא
+0.75	+4.66	+0.33	+0.18	+0.70	394.71	396.29	הילה
-0.34	-2.07	-0.70	-0.01	-0.07	160.10	162.27	הראל לביא
-1.23	-7.29	-1.54	+0.14	+0.31	219.50	221.98	חלמיש
+0.55	+3.40	-0.13	+0.06	+0.12	194.26	195.95	יקד
-0.20	-1.21	-0.78	-0.02	-0.02	114.82	117.20	סימורן אג"ח
+0.21	+1.28	-0.67	-0.13	-0.12	94.74	95.57	עמיגל אג"ח
+0.62	+3.87	-0.81	+0.13	+0.56	427.93	430.45	פיא אופיר
+0.24	+1.47	+0.19	+0.21	+0.34	166.18	169.27	פיא יהומה
-0.37	-2.22	+0.15	+0.12	+1.18	1013.48	1032.32	פיא שמיר
-0.08	-0.49	-0.32	+0.08	+0.17	206.53	208.56	פיל
-0.26	-1.57	-0.23	+0.11	+0.28	255.88	257.16	צוק
+0.15	+0.91	-0.62	+0.06	+0.83	1421.12	1432.44	ציון משאבים אגח וסקם
+1.11	+7.00	-0.04	-0.11	-0.12	106.51	107.33	קפיטל אג"ח
+0.71	+4.46	+0.23	+0.11	+0.19	167.92	171.06	שחר
+1.23	+7.79	+0.29	+0.05	+0.06	114.09	114.86	שקולה
–	–	-0.79	-0.10	-0.11	107.07	107.96	תשואות–הון
							מדד ומט"ח
-0.25	-1.53	+0.05	+0.15	+0.23	152.58	155.42	אוריון
+0.41	+2.56	+0.03	+0.07	+1.14	1551.34	1580.32	אלון
+0.58	+3.61	-0.02	+0.08	+0.45	540.05	550.25	אשל
+0.48	+2.95	-0.38	+0.35	+1.78	508.37	510.46	גוון
+0.71	+4.41	-0.86	-0.10	-0.11	113.62	115.48	דוברת שדם אג"ח
+0.70	+4.39	+0.27	+0.14	+0.58	412.00	415.42	מבחר
+0.64	+3.99	-0.14	+0.07	+0.24	321.70	324.38	מימד
+0.85	+5.32	-0.20	+0.09	+0.19	217.91	220.38	מלכית
-0.50	-3.05	+0.01	+0.11	+0.16	143.95	146.63	ערמון
+0.45	+2.78	-0.27	+0.12	+5.62	4751.55	4840.42	פיא גביש
-0.33	-1.98	-0.29	+0.07	+0.18	246.13	250.79	פיא סגולה
-0.08	-0.46	+0.24	+0.10	+0.10	100.72	102.58	פסגות כל חודש
-0.46	-2.76	+0.16	+0.09	+0.21	239.18	243.60	שקד
							75% אג"ח מדינה
+0.75	+4.68	-0.11	+0.15	+1.19	817.42	832.74	אגוז
+0.70	+4.36	+0.14	+0.12	+0.13	111.82	113.91	אגוד אג"ח מדינה
+0.53	+3.28	-0.05	+0.03	+0.08	310.54	314.61	אחריות אג' מד'
-0.76	-4.56	+0.13	+0.15	+0.45	298.78	304.46	אלבונג
+0.36	+2.23	-0.20	+0.06	+0.17	296.81	300.94	אליסט אג"ח
-0.18	-1.09	-0.11	+0.01	+0.02	140.14	141.85	אפסילון אג"ח
+0.56	+3.46	+0.24	+0.14	+2.37	1722.24	1745.31	בטוחה אג"ח מדינה
+0.35	+2.15	+0.07	+0.19	+0.57	303.00	307.13	גבע
+0.70	+4.37	+0.33	+0.14	+0.25	176.13	178.08	דוכס
+1.74	+11.17	+0.37	+0.35	+3.05	881.37	896.96	דגן
-0.84	-5.02	-1.22	-0.19	-0.20	105.42	106.88	הוק אג"ח מדינה
+0.67	+4.18	+0.09	+0.15	+0.56	362.81	367.74	זהר
+0.46	+2.88	-0.09	+0.12	+0.53	441.79	447.90	זית
+0.36	+2.24	-0.04	+0.14	+0.15	104.64	106.47	י.ל.ר. אג"ח מדינה
+0.63	+3.94	+0.21	+0.23	+1.23	533.39	535.53	יבול
+0.77	+4.81	+0.34	+0.20	+0.85	431.51	433.20	יערה
+0.92	+5.77	+0.02	+0.14	+0.49	354.85	361.26	כללי אג"ח מדינה
+0.48	+3.00	+0.08	+0.17	+1.81	1090.40	1102.81	לשם
+0.58	+3.64	+0.22	+0.12	+1.48	1244.24	1254.54	מכמונת
+0.48	+2.97	-0.11	+0.10	+3.58	3550.88	3580.22	מיטב אג"ח
+0.57	+3.57	+0.23	+0.10	+4.35	4435.51	4472.72	מרום
+0.53	+3.33	+0.21	+0.14	+0.14	99.09	99.82	מרכזית אג"ח מדינה
+0.75	+4.69	+0.05	+0.08	+0.81	996.33	1002.38	נשואה אג"ח מדינה
+0.80	+4.98	+0.03	+0.10	+0.10	104.71	106.03	סינמא אג"ח מדינה*
+0.53	+3.32	+0.14	+0.10	+1.04	1023.85	1032.71	סלע
+0.78	+4.85	+0.42	+0.19	+0.91	481.26	486.65	סנונית
+0.61	+3.82	+0.06	+0.05	+0.05	110.05	110.43	ספנות אג"ח מדינה
+0.23	+1.43	+0.09	+0.13	+1.16	877.78	885.56	עמדה אג"ח מדינה
+0.24	+1.49	+0.11	+0.14	+0.57	421.19	429.07	עפרוני
+0.48	+2.98	+0.07	+0.15	+4.90	3336.27	3398.88	פיא צמיד
+0.33	+2.01	+0.17	+0.18	+0.34	190.05	191.71	פיא שגא
-0.68	-4.07	-0.94	+0.09	+0.13	141.42	144.06	פיא תרשיש
+0.75	+4.68	+0.14	+0.08	+0.31	394.87	402.29	פסגות מדד
+0.37	+2.30	+0.21	+0.13	+0.43	326.68	329.49	פסגות מלכ"ר
+0.79	+4.97	+0.12	+0.15	+0.56	386.17	393.28	פסגות תאגידים
+0.58	+3.58	-0.04	+0.04	+0.55	1461.51	1481.37	צמיחה אג' מד'
+0.68	+4.27	+0.38	+0.20	+1.03	509.33	518.99	שביט
-0.37	-2.24	+0.12	+0.16	+0.23	146.09	146.63	שחף
+0.40	+2.48	+0.17	+0.13	+0.97	774.10	788.65	תמרה
+0.60	+3.73	+0.23	+0.14	+0.72	525.23	528.20	תפוח
							שיקלית
+1.22	+7.72	+0.39	+0.05	+0.05	107.73	108.05	אליסט כספים
+1.23	+7.81	+0.43	+0.07	+0.28	406.01	406.01	חץ
+1.60	+10.22	+0.39	+0.15	+0.18	119.44	119.64	כללי זמינה
+1.29	+8.17	+0.32	-0.06	+0.07	125.09	125.46	להק ישקור
+1.28	+8.13	+0.33	+0.07	+0.25	360.17	361.07	פיא חליפה
+1.29	+8.15	+0.39	+0.07	+0.11	153.99	154.37	פסגות כל רגע
+1.36	+8.67	+0.35	+0.10	+0.37	383.34	383.66	ריבון

هكذا من الأصل

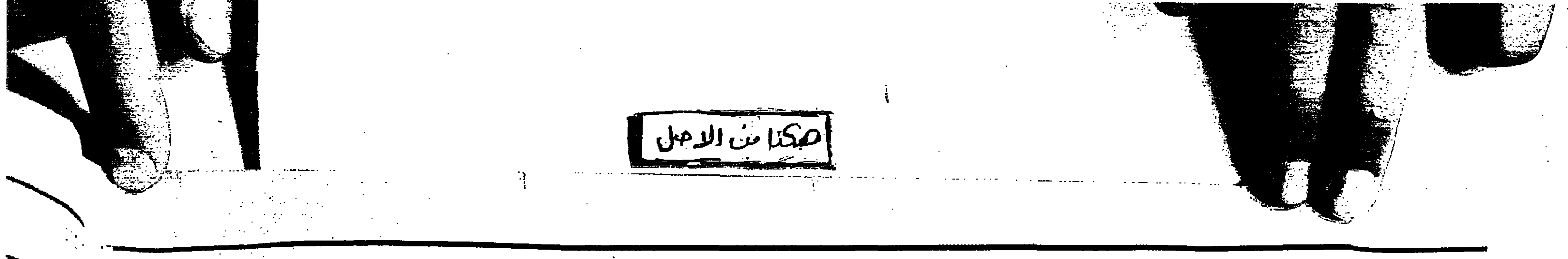

שערי המניות ליום 4.7.95

א

החברה	שער		שינוי בנקודות	שינוי ב-%	מחזור באלפי ש"ח	מחזור בש"ח ע.נ.	ה/ב בש"ח ע.נ.
אחוזה	3036	בה	-15.0	-0.5	5.8	567	-335
אביב	171.5	בה	-19.0	-10.0			-3206
אביב אג"ח	108						+2
אבן	1020	בה			4.8	1400	-1430
אבן אג"ח 1	217				1.5	2808	
אבנר 1	3		-0.1	-1.7	2.0	201102	-538757
אברבוך	658		+19.0	+3.0	15.8	7097	+37912
אברבוך אופ' 1	36		+3.0	[illegible]	1.5	12280	+8548
אברות	421		+21.0	[illegible]	40.5	28412	+46205
אברות אג"ח א	183		+1.5	+1.3	0.4	1000	+120500
אגיס אופ' 3	366		+1.0	+0.3	4.7	3748	+3711
אגיס אופ'	1071		-5.0	-0.5	3.8	1057	-957
אגיס	444		+5.0	+1.3			+680
אגיס אופ א	3.6						
אגר	149.5				10.1	20000	-12032
אדאקום 1	36.5				הפסקת מסחר		
אדאקום אופ 2	13.8				הפסקת מסחר		
אדר 1	140.5		-1.5	-1.0	25.1	52767	-39536
אדר אג"ח 2	135.5						
אדר אלביט	111					52	-52
אדר אלביט אופ א'	9.2	בה	+0.8	[illegible]	0.8	26188	+30941
אדטים 1	230	בה			2.0	2608	-792
אודי 1	242		-2.8	-0.7	0.7	789	-7263
אודי אופ' 1	97				6.2	19000	
אדמים 0.1	340517				1.2	1	-1
אודם	314				1.1	1000	
אודם אופ' 1	109.5				0.9	2442	-2442
אובן	278	בה	-31.0	-10.0			-4729
אובן אופ' 1	1	בה	-14.0	-73.1			-28108
אוהה	133761						-10
אוורון שוקי הון	274		+3.8	+1.3	1.1	1190	+28690
אוליבקי	597	בה	+35.0	[illegible]	1.7	823	+5520
אוליבקי אופ' 1	33.4				1.5	13469	+13464
אומניקס	271		-8.0	-3.0	0.7	783	-783
אומניקול 1	322						
אוניפורל	460						
אוניפורל אופ 1	54.5		-1.5	-3.8	1.9	10080	-11640
אוטיק א 10	4973		-12.0	-0.2	2.0	119	-60
אוטיק אג"ח א	126.5				9.3	21597	+15097
אוטיק אג"ח ב	148.5		+0.5	+0.5	13.3	26512	+50000
אוטיק אופ' 1	2052		+20.0	+1.0	4.0	574	+2150
אופטימה	158	בה	-0.5	-5.2	1.8	3351	-24152
אופיס 1	624		+3.0	+0.5	19.4	9168	+9867
אופיר 1	294		+6.0	+2.0	5.7	5687	+15313
אופנהיימר	266		+24.0	[illegible]	0.5	600	+2911
אוקטובה	2977				4.1	404	-341
אוקי דק	2852		-22.0	-0.7	4.8	500	-441
אוקיאנה	102.5				0.2	500	+4884
אורביט 1	330		+3.0	+1.0	2.6	2328	+2759
אורדע פר'	1434		+78.0	[illegible]	5.5	1000	+23749
אורדע פר' אגח 1	129.5						
אורדות	193				39.5	60417	-80567
אורדות אגח א	96	בה	-3.5	-3.7	2.9	9000	-24263
אורטל	684				3.8	1626	-176
אורטל אופ 1	28.3				0.6	5027	-3988
אוריאלי	374	בה			2.3	1800	+208
אוריאלי אופ'	38.4		-1.0	-2.5	2.0	15365	-10188
אורליס	373		-10.0	-2.5	15.6	12367	-19667
אורמת אג"ח ד	94.5		+1.0	+1.0	2.6	8000	+209105
אורמת אופ' 5	363		+7.0	+2.0	14.4	13342	+19423
אורסיס	4037				2.2	159	-159
אורנים אופ' ס	1458		-45.0	-3.0	8.6	1741	-4181
איטונוס	415				7.7	5486	-1661
אייסור	519		+22.0	+4.5	2.5	1415	+2915
אי.סי.אקס	273		-11.0	-4.0	1.2	3401	-9401
אי.סי.אקס. אג"ח	108.5					1	+1
אי.סי.אקס. אופ' 1	15.4			-0.2			-17904
איאסי	617		+2.0	+0.3	8.6	4100	+6200
איגוד אג"ח ב	361		-2.0	-0.5		2	-863
איי.אי.אס	255				0.6	706	
אירכות	406	בה	-8.0	-2.0	2.8	2008	-3651
איכות אופ' 1	1	בה					-4000
אילון כנות	540		+3.0	+0.5			+505
אילן נה	406		-45.0	-10.0	7.9	5732	-13991
אילן נת אג"ח	102.5		-1.5	-1.5	3.5	10000	-41043
אימקו 1	432	בה	-2.0	-0.5	5.6	3824	-4057
אינטר-גמא 1	2910		+57.0	+2.0	4.0	405	+3295
אינטר-גמא 5	2759		+34.0	+1.3	0.8	85	+1115
אינטרקוספמא	862	בה	-96.0	-10.0			-435
אינטרקוספמא אופ 1	75				0.4	1744	-1744
אינים	160				1.5	2734	
איתן ביטוח	362				1.4	1111	-1111
איתן ביטוח אג"ח א	206		+1.0	+0.5	1.5	2165	+27835
אל איי אם אס	350		-20.0	-5.5	1.0	808	-11800
אל איי אם אס אופ	45.9						-12
אל קרית	487						
אל קרית אג"ח א	111.5		-9.5	-8.8	15.6	41358	-42702
אלביט אופ' 2	9614				3.2	99	-84
אלבן	236		+1.0	+0.5	0.8	1800	+485
אלבן אג"ח א'	75.5		-0.5	-0.5	2.5	9640	-11065
אלבן אופ' 1	1.2			-0.5		1950	-1950
אלגו 1 ס'	4204				4.0	336	+446
אלדן-סק	49.7						
אלה	395		+18.0	+4.4	0.9	686	+536
אלה אגח א'	104		+14.0	+4.0			+126500
אלומיר	232	בה	+15.0	[illegible]	4.6	6173	+19405
אלומית 1	10851		-110.0	-1.0	4.1	112	-162
אלוני 1	241						
אלוני אופ' 2	80		+1.5	+1.8	1.2	4413	+18516
אלוני חץ	89.5				3.6	13000	+4843
אלוני חץ אג"ח א	108		+0.5	+0.5	1.1	3000	+219509
אליאנס	1001				21.3	6285	+2585
אלייסק תעשי' 77	337		-37.0	-10.0	14.9	13082	-17359
אליטב	392						
אלעד 1	131.5		-4.0	-3.0	11.1	25000	-60201
אלעד אג"ח ב	97.5				1.5	4500	-4500
אלעד אגח א	143						
אלעד אופ' 3	46.8		-1.4	-3.0	2.8	17853	-30647
אלפי צריכה אופ 1	565				19.9	10414	+1677
אלקו תעשיות	5997		+146.0	+2.5	17.1	843	+2134
אלקטרה 1	8128		-124.0	-1.5	45.4	1650	-1920
אלקטרה אגח 4	277				14.1	15000	+20000
אלקטרה צריכה	2527		+6.0	+0.3	78.1	9123	+4179
אלקטרוניקס ליין	628				0.9	400	+400
אלרוב	1581				7.0	1300	-1300
אלרון אופ' 2	4586				5.2	334	-355
אלרן 1 ס'	3655		-94.0	-2.5	12.4	1000	-900
אמאיל	482		+6.0	+1.3	0.8	500	+8500
אמישק	404	בה	-5.0	-1.2	2.7	1972	-2001
אמנת	959		+2.0	+0.3		6	+506
אמנת אופ 1	408				1.2	733	-2373
אמפא השק' 0.5	87807	בה	-2950.0	-3.2	18.4	62	-83
אמת מיחשוב	595		-3.0	-0.5	11.8	5846	-7403
אנאמט	486	בה			6.6	4000	-4162
אנגל שלמה	8589				8.7	300	
אנגל בנייה	503		+3.0	+0.5	6.0	3505	+5505
אנגל בנייה אג"ח א'	128.5		+0.5	+0.3			+5000
אנגל מסחר	134.5		+0.5	+0.3	3.8	8274	+1726
אנגל מסחר אג"ח	100.5						
אנגל מסחר אג"ח ב'	61.5				14.6	70000	+130000
אנגל מסחר אופ' 2	43.1				1.3	9000	-9000
אנגליסט	673		+8.0	+1.3	23.3	10204	+17381
אסטיני	758				3.9	1500	-1500
אסטיני אג"ח	68				1.5	6499	
אסטיני אופ 1	2.9				0.1	8041	
אספיוד	2305		+34.0	+1.5	46.7	5977	+5474
אפאר 1	424				הפסקת מסחר		
אפאר אג"ח א	112.5				הפסקת מסחר		
אפליקום	533	בה	+17.0	+3.3	1.8	1000	+1500
אפליקום אופ 1	61				2.0	9815	-9815
אפק	282		-3.0	-1.0	5.0	5187	-6450
אפריקה אג"ח ב	483		+5.0	+1.0	11.3	6877	+19123
אפריקה אופ' 7	61128				15.7	76	+36
אקסטרא	289		+4.0	+1.3	7.8	8000	+9854
אקסטרא אופ' 1	1	בה					-2763
אקסלנס	1214				0.1	27	
אקרשטיין 1	947		+5.0	+0.5	22.2	6904	+26898
אקרשטיין 5	903		+9.0	+1.0	26.0	8505	+29076
אקרשטין תעש אגח ב	122.5						
אר אס אל	520				8.5	4798	-2115
ארגמן 0.8	383		+1.0	+0.3	0.3	233	+567
ארודיסי	792		-16.0	-2.0	7.4	2769	-3334
ארודיסי אג"ח א	101				1.7	5000	-5000
ארודיסי אופ 1	70				3.9	16221	+15366
ארויה 1	204				0.6	897	-211
ארוים אג"ח 1	177.5				16.3	27123	-3272
אריות 1	297		-1.0	-0.5	111.1	110411	-114946
אריות אג"ח 1	50	בה	-5.5	-10.0	5.9	35005	-215503
ארילדן	1293		-6.0	-0.5	28.4	6478	-5478
ארפל	155				6.4	12211	
אשד זהבי 0.5	427				2.0	1359	
אשטרום נכסי	411				4.5	3200	-3660
אשטרום נכסי אג"ח	126		-4.0	-3.2			-843470
אשטרום תעשי'	529				27.5	15368	-16100
אשטרום תעשי' אג"ח	133		+0.5	+0.5			+30000
אשלד	420		-3.0	-0.7	10.2	7200	-7965
אשלד אג"ח א	97				17.6	53600	+23600
אשפירה 1	173.5		+1.5	+1.0	1.2	2000	+11150

ב

החברה	שער		שינוי בנקודות	שינוי ב-%	מחזור באלפי ש"ח	מחזור בש"ח ע.נ.	ה/ב בש"ח ע.נ.
באמפל	457		-5.8	-1.0	0.3	216	-850
ברים	234	בה	-5.0	-2.2	6.7	8447	-10787
ברים אג"ח א	81.5		-0.5	-0.7		11	-26335
ברים אופ	7			-0.5			-6719
בולגס	177.5				6.3	10433	-6291
בולגס אג"ח	197.5		-0.5	-0.2	1.7	2500	-2500
בולגס-גד	238				4.8	6000	-4080
בולגס-גד אג"ח א'	72				6.7	27599	+15400
בונדוד	291		-4.0	-1.2	1.6	1666	-1298
בונדוד אופ	28.3		-3.2	-10.2	0.4	4266	-5597
בוני תיכון	640				9.5	4384	+1653
בוני תיכון אופ' 1	59		+3.0	[illegible]	1.9	9267	+3097
בזק אופ' 2	214		+4.0	+2.0	63.8	88008	+360408
בילד	505						
ביליל אג"ח	103		-0.5	-0.5	10.5	30000	-30000
ביטאר	630		+26.0	+4.3	1.1	497	+3888
ביטאר אופ 1	75					79	-79
ביולנסים משכנתאות	44055		+864.0	+2.0	5.2	35	+138
בירד	234		-4.0	-1.7	0.1	75	-6651
בירד אופ' 1	49.6		+4.6	[illegible]	0.1	600	+600
בירום	163				9.8	17763	
בירום אופ' 1	13.8				1.3	27211	-22038
בית הזהב 1	287				6.8	7000	
בית הזהב אג"ח 1	193		+0.5	+0.3	6.5	10000	+110000
בלסון 1	509		-5.0	-1.0	3.9	2286	-4249
בלסון אופ'	218		-2.0	-0.7	2.1	2800	-3702
בלגמיין	1040	בה			9.3	2634	+596
בלגמיין אג"ח א'	85.5				26.8	92575	+71390
בלגמיין אופ' 2	482				9.8	6025	-6392
בלדון	1187	הב			11.7	2904	+3294
במספיק	185						
במספיק אג"ח א	104.5						+5
בן יקר גת 1	1639		+16.0	+1.0	3.6	650	+1534
בן יקר גת אג"ח ב	41.7		+0.4	+1.0	4.3	30101	+115101
בן יקר גת אגח א	90		+0.5	+0.5	2.1	7000	+5000
בן יקר גת אופ' 1	450	בה	+8.0	+1.8	2.4	1593	+1453
בן יקר גת אופ' 2	491		+97.0	[illegible]	0.1	76	+76
בנין ב 5	56091		+1100.0	+2.0	4.8	25	+49
בר	184.5		+1.0	+0.5	0.9	1500	+765
בר אג"ח א	70.5		-1.5	-2.8	6.5	27200	-79100
בר סול	52				3.2	18300	-18300
ברגס 1	237				0.4	487	-487
ברזל	135.5	בה	-0.5	-0.5	7.8	16918	-15600
ברזל אופ' 1	17.8		-1.4	-7.5	3.8	62494	-51858
בריל	134.5		-1.5	-1.0	1.8	4000	-10000
ברן 1	2162				64.7	8838	+6138
ברנד	138	בה			3.3	7048	-2752
ברנד אופ 1	39.5		+0.7	+1.8	1.8	13385	+3051
ברנביץ 1	784	בה	-61.0	-7.2	1.9	700	-4752
ברנביץ אג"ח	121.5				110.9	269550	+3500
ברעד	224				2.3	3000	-768
ברקן	673				9.6	4221	+1141

ג

החברה	שער		שינוי בנקודות	שינוי ב-%	מחזור באלפי ש"ח	מחזור בש"ח ע.נ.	ה/ב בש"ח ע.נ.
גב-ים 0.1	29795				87.0	862	
גב-ים 0.5	30099				21.2	208	-107
גב-ים אופ' 1	160		-11.0	-6.5	0.5	1000	-1000
גבעות	3.1	בה		+1.3	2.7	257470	+165771
גולד בונד	1817				5.8	938	-938
גלל	786		+12.0	+1.5	17.3	6494	+7209
גולקס	186		+1.0	+0.5	6.3	10028	+9450
גזית	499		+35.0	[illegible]	9.0	5795	+5792
גזית אג"ח א'	282				11.6	12181	
גזית אג"ח ב'	111		-0.5	-0.5	0.4	1000	-1000
גזית אג"ח ג'	79						
גזית אופ' 1	264	בה			2.7	3000	+800
גזית אופ' 4	117.5						
גיבור סבי	336				10.0	8741	
גיבור סבי אגח 1	89				32.0	106060	
גיבור סבי אופ' 2	199		-4.0	-2.8	0.9	1269	-842
גיבור ספורט	185	בה	+13.5	[illegible]	4.4	6981	+28415
גיליון מדה	309						-122
גילרוק	467		+8.0	+1.8	5.1	3237	+7003
גילרוק אופ'	86	בה	-4.0	-4.5	1.2	3998	-8002
גלבוע עץ	152		+1.0	+0.8	3.1	6000	+6000
גלקום	118				1.2	2971	
גלדן 1	873		-4.0	-0.5	8.9	3000	-3290
גמא	449						
גמא אופ 1	1.5		-1.5	-50.0			-11465
גמאטרוניק	719		-7.0	-1.0	6.1	2500	-6946
גמביט	123	בה			9.3	22191	+3113
גן שמואל	374		+17.0	+4.8	21.6	17007	+48411
גן שמואל אופ 2	21		+3.5	[illegible]	0.4	5846	+20662
גרנית	309		+6.0	+2.0	7.5	7208	+3110
גרנית אופ' 1	1				הפסקת מסחר		
גרעין	290				2.4	2400	-1380
גרינברג	431		-1.0	-0.2			-3610
גרנית אגח 1	109.5		+0.5	+0.3	22.5	60582	+70000
גרנית אופ' 2	89		+3.5	+4.0	19.1	63484	+216395

ד

החברה	שער		שינוי בנקודות	שינוי ב-%	מחזור באלפי ש"ח	מחזור בש"ח ע.נ.	ה/ב בש"ח ע.נ.
דובק מבכר פ	12680				8.6	209	
דובק מבכר ש	12824		+64.0	+0.5	4.6	105	+227
דובורת שום	502		+5.0	+1.0	16.4	9630	+14153
דובורת שום אגח א'	92.5						
דובורת שום אופ 2	6			-0.5		548	-681
דובורת שום אופ 3	280	הב			3.8	4000	-1887
דולב	121.5		-3.8	-2.5	3.5	8500	-14610
דולב אג"ח א'	99						
דומיקאר	514				3.5	2080	+2080
דומיקאר אג"ח א	111.5						
דורון	409	בה	+2.0	+0.5	1.1	819	+3434
דוראה	92.5				1.9	6000	+5512
דורי הנדסה	190.5				3.7	5800	-7800
דורי הנדסה אג"ח א	80		+0.5	+0.5	8.3	30538	+65538
דורי הנדסה אופ 1	1	בה					-152569
דיטה 1	1131				0.5	125	-676
די סי אל	655		-7.0	-1.0	5.6	2500	-3500
דיג	453	בה	+13.0	+3.0	6.2	4026	+10800
דיגל הבשימים	170						
דיסקונט משכ'	18856	בה			26.8	419	+195
דלק הפקה 1	2.6	בה			1.1	120490	-144174
דלק ח. נפט 1	2241				3.1	403	+202
דלק מערכות	159				9.4	17500	+3773
דלק קידוחים	3.8			+1.3	7.2	557325	+377427
דלתא-גליל 1	1544		-48.0	-3.0	1.3	256	-256
דלתא-גליל 3	1553				11.5	2193	
דן	1654		-87.0	-5.0	27.2	4860	-10279
דן רגט	328						
דן רגט אג"ח א	118						
דנאל	1421				24.4	5063	-4931
דסאל גרנט	58.5				19.8	100140	-29248
דסאל גרנט אג"ח 2	52			+0.3	33.8	192036	+293263
דסאל גרנט אג"ח א'	59				7.4	37220	-32739
דסאל גרנט אופ' ב'	1	הב			0.2	55710	
דנבאר 1	2634	בה	-183.0	-6.5	10.7	1200	-4511
דנבאר אג"ח	210		+1.0	+0.3			+10000
דנבאר אג"ח ב	136	קו	+12.5	[illegible]			+115849
דנבאר סבנר	2446				2.8	338	+381
דנבאר סבני אג"ח	104.5		-0.5	-0.5	10.6	30000	-16200
דנבאר משאבים	4825		-98.0	-2.0	3.6	220	-2068
דרור	164.5		-0.5	-0.2	2.8	5000	-7000
דקלי 1	849	בה	+49.0	[illegible]	2.9	995	+1155
דקסר 1	1330		+7.0	+0.5	28.2	6252	+3744
דקסר אג"ח	166.5				1.7	2931	-4131
דקסר אג"ח 2	98			+0.3	0.8	2500	+20080
דקסיני	1493						
דסירון	369		-8.0	-2.2	2.0	1632	-4332
דסירון אופ 2	214		-24.0	-10.0	0.5	687	-1345
דפרון 1	2191				3.4	456	-456
דפרון אג"ח 1	183		-2.0	-1.0	2.2	3580	-3500
דרבן	1852		-38.0	-2.8	21.0	3341	-11666
דרבן אג"ח א	126				21.3	50000	
דריה איגר	274				53.1	57208	-98149
דרלק	166.5	בה			8.3	14646	-9017
דרעד 0.1	175				3.0	5000	-1181
דשנים 0.1	1391	בה	-154.0	-10.0	7.8	1657	-2459
דשנים 0.5	1169	בה			16.7	4207	-437
דשנים אופ' 1	308	בה	+40.0	[illegible]	2.2	2108	+4378

ה

החברה	שער		שינוי בנקודות	שינוי ב-%	מחזור באלפי ש"ח	מחזור בש"ח ע.נ.	ה/ב בש"ח ע.נ.
הד ארצי	540		-3.0	-0.5	1.3	725	-8725
הד ארצי אופ' 1	30.5		-2.3	-7.0	0.3	2823	-7646
הדר 1	753		-10.0	-1.2	9.3	3645	-11445
הדר 5	691		-23.0	-3.2	1.8	750	-7870
הכשרה ביטוח	151		+0.5	+0.3	17.8	34743	+70257
הכשרה ביטוח אגח א	80		-3.5	-4.0			-35800
הכשרה ביטוח אופ 1	6.6				0.4	17601	-22351
הכשרת הישוב אגח 6	187				117.1	184864	+79460
המלט	594		-12.0	-2.8	4.3	2118	-4330
המספר-הראל 1	1585		-8.0	-0.5	0.3	51	-51
המספר-הראל 5	1460		-22.0	-1.5	7.4	1500	-2888
המספר-הראל אגח	216				8.1	11139	-11139

ו

החברה	שער		שינוי בנקודות	שינוי ב-%	מחזור באלפי ש"ח	מחזור בש"ח ע.נ.	ה/ב בש"ח ע.נ.
וולפסון 0.1	71736		+1407.0	+2.0	2.2	9	+36
וולקן	226		+1.0	+0.5	0.9	1200	+2491
וולקן אופ' 1	171		+0.5	+0.3	6.5	11223	+12426
וידאוספקטרום	92.5				הפסקת מסחר		
וידאוספקטרום אופ 1	2.8				הפסקת מסחר		
ויטלנט 1	450				4.6	3000	-1428
ויטלנט אג"ח א	81.5		-1.0	-1.0	1.7	6083	-50000
ויטלנט אופ א	9	בה			0.1	4500	+500
וילאר	456						
וילאר אג"ח	106.5						
וילי-פוד	531		-28.0	-5.0	2.9	1586	-4102
וילגר	116.5				הפסקת מסחר		
וילגר אג"ח	66.5				הפסקת מסחר		
ולפמן תעש 1	384		+16.0	+4.3	14.3	11000	+26500
ולפמן תעש 5	344		+14.0	+4.3	11.7	10000	+32230
ורדינון 1	16222	בה	+161.0	+1.0	5.5	100	+294
ורדינון אג"ח אופ'	110.5		-2.0	-2.0			-24486
ורדינון אגח א	133						
ורדינון אופ' 3	6600	בה	-222.0	-3.2	2.9	129	-430

ז

החברה	שער		שינוי בנקודות	שינוי ב-%	מחזור באלפי ש"ח	מחזור בש"ח ע.נ.	ה/ב בש"ח ע.נ.
זהבי	207		+5.0	+2.5	1.4	2000	+4080
זהר תעשי' 1	378						
זקן	160	בה	-5.5	-3.2	4.3	7943	-34027
זיו	358				5.5	4542	+40
זיקה 1	1637		+48.0	+3.0	7.1	1284	+4734
זיקה 5	1604		-16.0	-1.0	27.2	5080	-5000
זיקית 1	3839				23.0	1770	-518
זיקית 5	3498						
זלד אבלגון	816		+4.0	+0.5	27.8	10051	+9847
זלד אבלגון אגח ב	98				14.8	44500	
זלד אג"ח א	107.5		-0.5	-0.5	10.9	30000	-58026
זלד אופ'	12.2						
זבלול 1	241	בה	-2.0	-1.0	14.8	18133	-16209
זמ	370				25.1	20000	-3613
זת	185.5	הב			0.7	1111	-1111
זת אופ 1	7.1		-7.0	-50.0		1	-26147

ח

החברה	שער		שינוי בנקודות	שינוי ב-%	מחזור באלפי ש"ח	מחזור בש"ח ע.נ.	ה/ב בש"ח ע.נ.
ח אלקטרוניקה	303		+2.0	+0.5	1.1	1035	+937
ח אלקטרוניקה אופ	76		-2.5	-3.0	0.3	1101	-1101
חבס	2557	בה	-276.0	-9.7	3.6	420	-3998
חבס אג"ח 1	84.5		+1.0	+1.0	28.6	100000	+145111
חגיי 1	318	בה	+2.0	+0.5	5.2	4812	+5196
חגיי אג"ח א	136.5				3.7	8000	
חגיי אג"ח ב	98						
חגיי אופ' 1	61.5		-3.5	-5.7	1.0	4885	-1815
חד מתכת	366		+5.0	+1.5	42.8	34500	+45317
חוף האלמות 0.1	1341	בה	-137.0	-9.2	1.5	319	-520
חופית	150.5		+6.5	+4.5	22.0	43126	+77915
חיון	110.5					1	-1
חירון 1	8747				6.0	204	-143
חירון 5	8570				7.0	240	-211
חל שירותים	2823		-58.0	-2.0	0.4	45	-750
חל שירותים אגח	131.5		-1.5	-1.0	7.4	16663	-15562
חל שירותים אגח 2	127.5						
חל שירותים אגח 3	108				7.3	20000	
חמישה יוד 1	368				1.4	1127	-2127
חמישה יוד אג"ח 2	84				5.7	20008	+11665
חל אופ' ה'	1.6		+0.1	[illegible]	1.6	380887	+655213
חל אופ' 1	1.1			+4.5	9.2	2472091	+8471460
חסון	354		+32.0	[illegible]	64.9	54084	+97922
חסון אופ' 1	1				הפסקת מסחר		
חסין אש	1286	בה			12.2	2788	+852

ט

החברה	שער		שינוי בנקודות	שינוי ב-%	מחזור באלפי ש"ח	מחזור בש"ח ע.נ.	ה/ב בש"ח ע.נ.
טובראס	453				5.1	3320	-3320
טוסטאר	511				8.1	4661	-2747
טוסטאר אופ 1	51.5		+10.2	[illegible]	2.6	15055	+22786
טופליין 1	325	בה	+10.0	+3.3	6.7	6111	+4129
טופליין אג"ח א	96				6.6	20216	+15684
טופר	113.5	בה	+5.5	[illegible]	0.6	1500	+3819
טופר אג"ח 1	40.3				1.1	8000	-8000
טופר אופ 2	35.9		-1.1	-3.0			-8343
טיב	501		+1.0	+0.5	2.8	1650	+2165
טיבון ויל אוזוק'	232				22.9	29074	-826
טכם	888		-18.0	-2.0	70.3	23366	-53366
טכם אופ 1	95				2.8	8548	+6932
טכנופלסט	966		-30.0	-3.0	16.4	5000	-5000
טכנופלסט אופ 2	409	בה	-47.0	-10.2	1.1	817	-5600
טל כבלים	239	בה			1.6	2000	+2100
טל כבלים אגח א	58	בה		+0.3	3.7	18801	+11199
טל כבלים אופ 2	78.5		+8.5	[illegible]	0.2	684	+21474
טלדור	644				0.9	390	-1515
טלדור אופ' 1	96.5		-3.0	-3.2	2.8	8400	-25237
טלסיס	1207				4.1	1000	-1000
טמבור	755				110.4	43170	-15405
טווא	211				1.6	2269	
טעם ישראל	729				9.0	3637	-617
טפחות מבכר 1	179157				6.1	10	-10
טרוקרוד	288	בה	+4.0	+1.5	3.6	3663	+4007
טרידאיונ	2175						

י

החברה	שער		שינוי בנקודות	שינוי ב-%	מחזור באלפי ש"ח	מחזור בש"ח ע.נ.	ה/ב בש"ח ע.נ.
יאיר	232		-23.0	-9.0	2.4	3070	-11863
ידע מחשבים	1090				6.3	1710	-855
ידע מחשבים אופ 1	82				1.6	5619	-3119
ידפו	450		+11.0	+2.5	5.8	3773	+35743
ידפו אג"ח א'	113.5		+0.5	+0.3		2	+49998
ידפו אופ' 1	3.6				0.1	7498	-7498
יהודה	494	בה			3.5	2077	+1023
יואל אג"ח 1	164.5		-3.0	-1.7	33.4	60000	-118466
יואל אג"ח 1 א'	169				3.0	5297	-528
יואל אופ' 3	14.5			+0.3	1.6	31802	+1472
יובל הנדסה	130						
יוטפה	1764		-9.0	-0.5	1.5	250	-250
יונה סלומות	548		+20.0	+3.8	10.3	5554	+7742
יונה סלומות אגח	108.5		-1.0	-1.0			-4500
יוניבוס 1	1217		+35.0	+3.0			+1311
יוניבוס 5	364				10.7	8634	
יונידע	422		-2.0	-0.5		2	-378
יוניקוון 1	122				0.6	1400	+1399
יוניקוון 5	104.5				2.9	8113	-6104
יוניקוון אגח 1	148						
יוסי סודס	180				7.4	12112	-688
ילד	492		+17.0	+3.5			+10500
ים סוף	528				40.1	22415	-4055
ים תיכון	201	בה			3.2	4638	+1324
ים תיכון אג"ח	72	בה		-0.2	5.9	24000	-19801
יסקל	961	בה	-12.0	-1.2	1.6	500	-501
יעד 1	558				2.7	1401	-1401
יעד אג"ח א'	112					1	-1
יעביא 1	1676		-34.0	-2.0			-2300
יעקוו 1	131.5	בה	-1.5	-1.2	5.1	11522	-13947
יעקוו אגח א'	59	בה			0.9	5200	-5280
יעקוו אופ' 2	11.3		-1.3	-10.0	0.1	3054	-6600
יעקובוביטקי	165	בה			1.5	2695	+305
יפאורה	888		-9.0	-1.8	22.2	7367	-7990
יפאורה אג"ח	209						
יצוא אג"ח 4	206				2.2	3151	+3828
ירדן 0.1 א	480				6.8	4155	
ירדן אג"ח 2	94.5						
ירדן אופ' 5	313		+9.0	+3.0		2	+1541
ירושלים	201		+1.5	+1.0	6.1	8963	+19492
ירושלים אג"ח 16	128						
יש בד	68	בה		-0.2	1.0	4160	-3524
ישפק הון	151		+3.0	+2.0			+4600
ישפרו 0.1	2950						
ישראלום 1	1878				19.5	3061	-2137
ישראלום אג"ח	220						
ישרס 1	5623						
ישרס 5	5101						
ישרס אג"ח א'	190.5		+0.5	+0.3		2	+9998

כ

החברה	שער		שינוי בנקודות	שינוי ב-%	מחזור באלפי ש"ח	מחזור בש"ח ע.נ.	ה/ב בש"ח ע.נ.
כבלי ציון 1	416		+6.0	+1.5	34.5	24513	+12951
כבלים אג"ח ב	133.5	בה			1.9	4285	+715
כבלים אופ' 3	299				1.8	1786	-4074
כדורי	316		-2.0	-0.5	0.5	421	-2921
כדורי אופ 1	36.9	בה	-1.5	-4.0	1.6	12751	-20272
כהן בני	203				0.8	1102	+1262
כהן בני אופ' 1	1	הב			0.2	66371	-68607
כהן מ.מ	392				0.7	500	-500
כהן מ.מ אופ 1	67.5		-0.5	-1.0	0.2	814	-600
כהן פיתוח 1	528		+12.0	+2.3	23.5	13128	+21258
כיס ניר	381		+14.0	+3.8	3.1	2412	+19088
כיתן אגח א	136		-1.5	-1.0	1.8	4000	-11000
כלל ישראל 50	7530						
כלל מחשבי 1	10263		-209.0	-2.0	4.4	127	-790
כלל מחשבי אג"ח 1	160						
כלל תשתיות 0.1	34264		+85.0	+0.3	22.2	191	+79
כלל תעשי' אגח 8	177				40.5	67590	+97000
כמיפל	379		-16.0	-4.0	15.0	11698	-22698
כמיפל אופ 1	31.8				0.5	4582	+7400
כנפיים	1146		+1.0	+0.3	7.7	1975	+2794
כנפיים אופ 1	80		+14.5	[illegible]	0.8	3046	+5342
כנרת	254		-1.0	-0.5	12.9	15000	-13040
כנרת אופ' 1	38.6				0.3	2000	+1790
כנרית	1332		+3.0	+0.3	1.6	344	+656
כנרית אופ א	80.5	בה	-1.0	-1.0	2.0	7299	-4927
כץ אג"ח	53.5		-2.5	-4.7			-352543
כץ תעשיות	111		-1.0	-1.0	5.6	14830	-14830
כרמל 1	648				2.2	1011	-3099
כרמל ש"ה 3	276				0.7	763	-763
כתר ס"ו 1 ש"ח	571		-3.0	-0.5	5.9	3028	-2028

ל

החברה	שער		שינוי בנקודות	שינוי ב-%	מחזור באלפי ש"ח	מחזור בש"ח ע.נ.	ה/ב בש"ח ע.נ.
לאומי משב	49590		+733.0	+1.5	10.8	64	+126
לאומי משב אגח 154	111.5				18.9	50000	+39686
לאומי משב אופ' 1	16915				7.6	132	+68
לבידי אש'	2024				32.4	4720	-4234
לבידי אש' אגח 1	180		-0.5	-0.2			-57730
לבידי אש' אגח 2	128.5				16.5	38000	+46000
לבלב	1032		+3.0	+0.3			+255
לבנ	386		+30.0	[illegible]	2.3	1760	+5260
לבנ אופ 1	57.5		-0.5	-0.5	1.1	5464	-3618
לודזיה 0.1	1300		+10.0	+0.8			+140
לודזיה 0.4	1142				4.6	1200	-1200
לונוביל	151.5				2.1	4000	+4000
לונוסקל אופ' 1	16		+14.0	[illegible]			+14253
לוחות הגליל	84.5				0.5	1663	-2193
לוחות הגליל אג"ח	74.5				3.2	12850	-150
לוי	218				15.7	21251	+848
לוי אג"ח א	82.5		-1.0	-1.0	10.1	36000	-135000
לוי אופ' 1	14.4		+2.1	[illegible]	0.5	9392	+9392
ליגשטיין	862		-9.0	-1.0	2.9	1000	-1401
לומיר 1	2993		+7.0	+0.3	18.1	1000	+800
לוזיק מסחר	265				4.5	5008	-6945
לוזיק מסחר אג"ח א'	79.5				9.5	35281	-5281
לוזיק תעש	190		+9.0	[illegible]	4.9	7550	+20549
לוזיק תעש אג"ח א	75				40.8	160690	+150841
ליבר	571		+8.0	+1.5	1.9	987	+9573
ליבר אופ' 1	20.2		-12.6	-38.5	0.3	4001	-22849
ליבר	940				19.1	6000	-6013
ליבר אג"ח 1	128						
לירן 1	1506				16.2	3183	-3844
לירן אופ' 1	638				32.1	14856	-14753
ליוד	640		+25.0	+4.0	0.7	325	+1325
לידר אופ ב'	365		+22.0	[illegible]	0.7	525	+1803
לידר אופ ג'	12.5		-1.5	-10.5	0.5	11556	-21806
ליזרים	126				1.3	2982	-2982
ליפמן	1450				1.3	257	-171
ליפשקי 1	2180		+5.0	+0.3	16.5	2230	+2414
ליפשקי אג"ח א	123				1.0	2500	+300
ליפשקי אופ' 1	346				5.1	4375	-1188
ליפשיץ 5	140				5.3	11166	-14360
לירז 1	1804		-18.0	-1.0	27.7	4538	-2825
לירז אגח א'	96			+0.3	33.9	104180	+125820
לכיש 1	2647				0.5	50	
למנם	537						
לפידות	111				36.1	96073	
לפידות אופ 1	61.5		+0.5	+0.8	2.1	10122	+11094
לפידות אג 1	75		+0.5	+0.5	4.8	18780	+21732
לפידות יהש	7.9		-0.1	-1.0	4.2	157000	-116994
לפידות יהש אופ א	1.8				0.9	152777	+96389

מ

החברה	שער		שינוי בנקודות	שינוי ב-%	מחזור באלפי ש"ח	מחזור בש"ח ע.נ.	ה/ב בש"ח ע.נ.
מאגמה תעשי'	620		+2.0	+0.3	8.6	4100	+1915
מאגמה תעשי' אופ 1	374		-2.0	-0.5	1.6	1280	-1280
מאגר בניה 1	2706				24.0	2617	+649
מאיר קרא אגח ב	172.5				הפסקת מסחר		
מאקפל	254		-3.0	-1.2	0.7	778	-1113
מאקפל אג א'	72			-0.2	3.7	15337	-15337
מאקפל אג ב'	65.5			-0.2	4.9	22200	-5339
מאקפל אופ 2	10		-4.6	-31.8		1	-153977
מבטח ביטוח	1069				7.2	2000	+2099
מבטח ביטוח אופ' 1	135		-1.5	-1.2	2.0	4445	-12325
מגאסון	282				14.1	14756	-10866
מגאסון אופ 1	119		-2.5	-2.0	4.5	11274	-46008
מגב סכור 1	398		+15.0	+4.0	2.7	1984	+4434
מגב סכור אופ'	65.5	בה	+0.5	+0.5	1.4	6245	+7296
מגבות עוד	903				34.6	11311	
מגור 0.1	2140		+121.0	[illegible]	0.5	70	+180
מגור א 0.5	1946		-20.0	-1.0	15.7	2388	-2188
מגור עופר	802				0.8	300	+600
מגם 1	429				8.6	5900	-2039
מגם אג"ח	131.5						
מגם אגח ב'	92.5		-0.5	-0.5	0.5	1680	-9928
מגן 1	2161				13.6	1861	+1007
מדטכניקה 1	380		+1.0	+0.3	5.8	4500	+5649
מדטכניקה אגח א	93.5			-0.2			-30000
מדטכניקה אופ' 1	450		+3.0	+0.8			+800
מודל	978						
מודיעין	10.5	בה			8.5	239589	-251303
מודיעין אופ 2	2.4		+0.1	[illegible]	2.1	261813	+509483
מולס	439						
מופת	75.5		+1.0	+1.5	32.7	127679	+513486
מופת אג"ח אופ	95		+3.0	+3.5	0.8	2513	+89659
מופת אופ' 2	8.8				1.1	37856	-81702
מוצרי מעברות	485						
מוצרי מעברות אופ	16.7		-1.8	-10.0			-4676
מושקוביץ	398	בה	+13.0	+3.3	1.3	997	+505
מושקוביץ אופ' 2	330					1	
מזפק	449	בה	-19.0	-4.0	3.0	2000	-6533
מחזי השק'	6680				1.8	79	-76
מטי	341						-22
מטעי הדר 1	29186				22.6	229	+5
מטעי הדר 5	24058		+238.0	+1.0	15.2	186	+139
מי עדן	1273				27.2	6300	
מיטבית	781		-10.0	-1.2	1.4	520	-2425
מיטרוני	312				0.4	345	-345
מיקרוני אופ' 1	15				0.2	14000	-1080
מולמוג	615				32.0	10522	-6721
מילוסור אג"ח א	81.5			+0.3	55.1	199423	+199901
מילוסור אופ'	156		+9.5	[illegible]	16.3	30889	+44484
מיני ליין	429		-9.0	-2.0	1.2	790	-790
מירב	103.5		-0.5	-0.5	3.5	10000	-7839
מירב אג"ח א'	82.5				0.5	1600	
מירב אופ' 1	54.5	בה			1.7	9420	-2736
מירונית 1	21.7		-2.4	-10.0	4.1	55435	-85427
מישור החוף	498	הב	-2.0	-0.5	9.1	5388	-4186
מישור החוף אג"ח 2	90			-0.2			-8000
מישור החוף אופ 3	116.5	בה	+0.5	+0.3	1.4	3619	+797
מיספל 5	186	הב	-2.0	-1.0	16.8	26678	-25847
מיספל אג"ח	73.5		-1.5	-2.0	29.9	120000	-149438
מכלולות אופ'	541				14.1	7716	-7588
מלומת אפר אגח	101	בה			18.5	53923	+54753
מלומת אפר אופ	29.4		-0.9	-3.0	3.0	29701	-56450
מלומת הכש'	380		-8.0	-2.0	1.9	1580	-8736
מלומת הכש' אגח	117		-0.5	-0.2	17.4	44000	-44000
מלט	1332				4.5	1000	
מלי	73			-0.2	0.1	415	-5208
מליבו 1	782						-1000
מליבו אג"ח ב'	119.5		+0.5	+0.5	32.8	81084	+67283
מליסרון	856		+4.0	+0.5	11.0	3799	+28615
מליסרון אופ' 2	251	בה			2.4	2836	+241
מלל	277	בה	+23.0	[illegible]	9.7	10347	+36682
מלל אג"ח א'	162						
ממ	82.5		-4.5	-5.0	5.6	20000	-47855
ממ אג"ח א'	62.5		+0.5	+1.0	2.1	10000	+92000
ממ אופ' 1	2.1			-1.0	0.1	20000	-22988
ממ אופ' 2	27.7						
ממכר	510		+33.0	[illegible]	1.8	1050	+2650
ממט	400		+4.0	+1.0	14.4	10600	+8400
מגן 1	168		+1.0	+0.5	0.6	970	+580
מגן אג"ח א'	147.5		-3.0	-2.0			-10000
מודליקון	421				14.3	10000	-5061
מנופים	125.5				0.2	500	-500
מנורה 1	990				31.5	9385	-2000
מנורה 5	989		+10.0	+1.0	10.1	3001	+1999
מנרב 5	9636		-401.0	-4.0	11.2	342	-342
מכתר 1	620		-3.0	-0.5	15.1	7191	-3345
מסחר ש"ה א'	161						
מעריב	763				2.4	924	-924
מעריב אג"ח א'	71				13.4	55850	+38786
מעריב אופ' 1	12		+4.8	[illegible]	0.2	5600	+5608
מפעיל	1019		+30.0	+3.0			+600
מפעלי פלדה אגח	129		-0.5	-0.5	41.7	95430	-83917
מקוה הגוזמיקה	411	בה	-4.0	-1.0	2.0	1400	-952
מקסימה 1	1115		+14.0	+1.3	1.9	511	+2889
מקסימה 5	1100				3.7	1000	
מר העשיות	881		-9.0	-1.0	1.5	510	-2010
מרחב	202				2.7	4002	-5687
מרין לגויק	253		+10.0	+4.0	2.1	2580	+1580
מרין לגויק אג"ח	101		+1.0	+1.0	1.7	5000	+195000
מרין לגויק אג"ח 2	77		+1.0	+1.0	36.7	140843	+239860
מרכז הקבלנים	1400	הב	-43.0	-3.0	1.0	280	-749
מרכזית אופ 2	243				4.1	5000	-39
מרכזית נ"ש	444				0.8	500	+606
מרחון	53						
מרחון אופ' 1	1.3		+0.1	[illegible]	0.4	89933	+218927
מרחון מגן	65.5		+0.5	+0.5	36.5	164293	+62707
משב	549		+5.0	+1.0	18.3	5531	+11113
משב אופ'	48.2		+0.5	+1.0	4.3	26263	+42681
משוב שיווק	168		+5.0	+3.0	2.7	4696	+30114
משוב שיווק אופ' 1	94			+0.3			+704
משכן אופ 4	1989		+185.0	[illegible]		1	+185
מת"ב	2783				47.1	5000	
מתם	2122		-16.0	-0.7			-1158

נ

החברה	שער		שינוי בנקודות	שינוי ב-%	מחזור באלפי ש"ח	מחזור בש"ח ע.נ.	ה/ב בש"ח ע.נ.
נאות אביב 0.5	1405		-43.0	-3.0	4.8	1000	-2832
נביאים	559		-6.0	-1.0	14.6	7724	-8379
נביאים אופ 1	27.9		-3.1	-10.0	1.7	18449	-32602
נבינגר גליץ	140		-0.5	-0.2	1.9	4002	-4002
נבינגר גליץ אגח 1	109		-1.0	-1.0	5.9	16000	-13600
נבינגר גליץ אגח 2	60.5		+1.0	+1.5	1.2	6008	+6500
נבינסור	2461		-12.0	-0.5			-47
נבינסור אגח א	49.1					2	-2
נבינסור אופ 1	322		+15.0	[illegible]	0.3	280	+635
נביעה 1	1299		-3.8	-0.2	10.1	2291	-2191
נגב קרמיקה	342		-11.8	-3.0	10.4	7006	-32906
נגה	644						
נהר הירדן	213				2.3	3208	-3522
נהר הירדן אג"ח א	215						
נחה אובל	122		-0.5	-0.2	3.3	8000	-4257
נד	167.5				4.8	11992	-11992
נורדן טכנולוגיות	738				0.2	61	
נורדן נפט	31.4				13.4	126167	-24833
נורזלק	1035						
נורזלק אג"ח א	108				3.7	10000	-10000
נטושון 0.1	970	בה			1.0	317	+80
נטושון 0.5	671		+20.0	+3.0	21.1	9287	+17500
נטושון נכב	147				0.9	1800	+800
מחשבון נכס אגח א'	88			+0.3	6.0	28000	+30000
מיפון	57				3.3	17157	+38935
גיא	368		+1.0	+0.3	3.7	3000	+3000
ניים 1	1686		+29.8	+1.8	47.7	8350	+7441
נייר חדרה אופ	4083						
ניסן	250		-2.0	-0.7	1.5	1750	-1750
ניסקו	1816		+5.0	+0.3	21.5	3491	+597
ניסקו אופ' 1	98.5		-5.0	-5.0	3.1	10006	-19731
נעם	1182				2.4	587	-744
ניקוב סנטר 1	715	בה	+21.0	+3.0	10.4	4277	+3586
נכסי אורדים	550		-1.0	-0.2	33.5	17952	-60295
נכסי אורדים אגח 1	264		-3.0	-1.8	2.3	2601	-33635
נכסי אורדים אגח 3	127.5		+0.5	+0.5	13.0	30000	+148000
נכסי הדרים 1	5843	בה	-181.0	-3.0	19.8	960	-2123
נעל	118.5	בה	-13.0	-10.0			-14662
נסוסול אג"ח א'	96.5				5.1	15520	+25836
נסקול בכללה	479		+2.0	+0.5	21.6	13278	+15716
נמסא תיפוש	22.9		-0.2	-1.0	2.4	31200	-29973
נמסא תפוש אופ' ב'	3.7	בה			0.2	18856	+3012
נקה 1	29857						
נקה אג"ח א	198				1.3	1882	
נפוחה	501		-8.0	-1.5	1.8	1075	-3075

ס

החברה	שער		שינוי בנקודות	שינוי ב-%	מחזור באלפי ש"ח	מחזור בש"ח ע.נ.	ה/ב בש"ח ע.נ.
סאני	385		-4.0	-1.2	0.5	512	-2028
סאני אופ 1	57.5					150	-149
סגר ביטוח	696		+49.0	[illegible]			+370
סהר ני"ק	495		+10.0	+2.0	5.0	3000	+2990
סהר ני"ק אופ'	73		-31.0	-30.0	0.5	2000	-2000
סהר פיתוח	2006	בה	-25.0	-1.2	4.1	600	-630
סולגו	647		+16.0	+2.5	7.5	3435	+4975
סולטון	1074		+98.0	[illegible]	0.1	25	+394
סולמון אחד'	375				9.7	7658	+8342
סולמון אחד' אופ' 1	12			-0.2	2.1	50552	-48552
סחר ים	1033				2.1	600	-1030
סחר ים אגח א	171		+5.0	+3.0	10.2	17642	+19049
סי אר	98				3.7	11008	-5995
סידב	186		-4.0	-2.0			-4008
סידאי	259				3.2	3667	-726
סידאי אגח 1	2.2		+0.2	[illegible]	0.2	32062	+133799
סימופסיס	284	בה			1.4	2000	-2416
סימופסיס אג"ח א	101.5				2.6	7500	-7500
סימטק	196	בה	+6.0	+3.3	1.0	1501	+2736
סיני	268						
סיני אג"ח א'	94.5		-2.5	-2.5			-12568
סיני הנד אופ'	2.2						
סנו 1	1353						
סנו 5	1198		+15.0	+1.3	8.6	2120	+1520
סנוד	155				3.5	6711	
סנפו אג"ח 1	80.5	בה			27.3	100000	+400
סנפו אופ' ב'	85.5				1.4	4755	
סנוזס 1	4950				15.3	915	-554
סנק 1	481						
ספאי הרסי 0.1	915		-19.0	-2.0	34.1	11000	-12336
ספנות אופ 6	690				9.7	4166	-1757
ספנות השפי אופ 4	39.4		-24.6	-38.5	1.2	8916	-10701
ספנות השפי אג"ח 3	100.5	בה			1.9	5508	-5579
ספנות ש"ה א'	157					3	+3
ספנות ש"ה ב'	180			-0.2	13.6	40000	-13485
ספאקריס	736		+5.0	+0.8	61.9	24828	+15372
ספקטרוניקס 1	364		-1.0	-0.2	15.8	12779	-10224
סקופ 1	2627	בה	+131.0	[illegible]	12.3	1380	+14537
סקופ אופ' 1	1726		+157.0	[illegible]	26.1	4462	+30510
סקודיטס 1	1701				6.6	1137	+1175
סקודיטס אג"ח א	122.5		+1.0	+1.0	9.5	22765	+113695
סקודיטס אופ' 1	201		-10.0	-4.7	2.2	3279	-2829

ע

החברה	שער		שינוי בנקודות	שינוי ב-%	מחזור באלפי ש"ח	מחזור בש"ח ע.נ.	ה/ב בש"ח ע.נ.
עבודי	82.5						
עבודי אופ 1	9.9		+3.3	[illegible]		9	+51343
עין הידרואליקה	237		-21.0	-8.0	2.8	2492	-6452
עין השקי ב 0.1	296		+21.0	[illegible]	6.8	6787	+173520
עופר	11846				8.1	201	-117
ערב	1089		+90.0	[illegible]	16.8	4564	+4565
עטיפון 1	184.5				0.9	1493	-4852
עיני	1890				132.2	20642	
על בד	720		-2.0	-0.2	10.5	4292	-1292
עלית 1	1264				66.3	15492	+6562
עמינר	211		-1.0	-0.5	37.9	53064	-151396
עמינר אופ 1	45.3		-3.9	-8.0	1.3	8517	-90342
עמק 1	195		+8.5	+0.3	1.7	2500	+789
עץ בנסיאל	345		-1.0	-0.2	0.8	665	-3044
עצמאות 0.1	72885				7.4	30	-38
עצמון 1	384					13	-1513
עצמון אופ'	93		+8.5	[illegible]	0.2	623	+3979
ערב 3	4798		-98.0	-2.0	6.8	415	-412
עשות אשקלון	159	קו	+14.5	[illegible]			+24217
עשות אשקלון אג"ח א	98.5		+5.0	[illegible]	22.4	67080	+340962

פ

החברה	שער		שינוי בנקודות	שינוי ב-%	מחזור באלפי ש"ח	מחזור בש"ח ע.נ.	ה/ב בש"ח ע.נ.
פאיכוסתרד 1	8747		+87.0	+1.0	4.4	147	+330
פויגר אופ סייל	823						
פולגת א	232		-10.0	-4.0	22.2	28240	-77613
פולגת אג"ח	187		-1.0	-0.5	18.4	30000	-15500
פולגת אג"ח 4	107.5		+0.5	+0.5			+100000
פולגת אג"ח ב	127.5		+0.5	+0.5	2.6	6111	+96000
פולגת אופ' 4	2.7	בה	-2.2	-45.0	1.0	104228	-46382
פולימן 1	641		-3.0	-0.5	1.7	800	-800
פולימן אגח 2	167						
פולק	672		-3.0	-0.5	1.0	459	-159
פוסידן	61		+3.0	+4.8	24.9	120590	+359479
פועלים הש' אגח א'	103		+0.5	+0.3	17.2	49260	+59508
פועלים השקי' אופ 2	750		+71.0	[illegible]	12.6	4950	+17112
פורד	58.5		+0.5	+0.5	7.7	38793	+18792
פורמולה אופ' 2	358						
פז נפט	483		+2.0	+0.5	11.5	7034	+13222
פח	325		+2.0	+0.8			+6834
פח אופ' 1	1				הפסקת מסחר		
פרי התע' גנ'	597750				2.0	1	
פרי התע' גנו	612294						
פידליטי	1729				2.9	499	-499
פיוטן	247		-5.0	-2.8	6.6	7876	-7877
פיבה פלסט 1	1250				54.5	12859	+3081
פינרום	259	בה	+3.0	+1.0	1.1	1301	+3699
פינרום אג"ח א	102.5		+0.5	+0.3	1.2	3361	+26639
פיטובי	696		-18.0	-2.5	50.7	21485	-38268
פיטובי אופ 2	100.5				5.3	15604	+8964
פיטובי אופ 3	155.5				0.8	1516	+2596
פיתוח תעשיה ב'	11747		+58.0	+0.5	16.7	420	+286
פיתוח תעשיה מבכר	21376				19.1	264	
פלוקית	442				4.4	2942	-2150
פלדום	1316				6.0	1353	-1366
פלדום ג	166.5	בה	-9.5	-5.5	5.5	9777	-15089
פלדום ג אג"ח	118						
פלדום ג אופ' 3	94	בה			1.6	5000	-6552
פלטוב	543	בה	-5.0	-1.0	7.4	4000	-1729
פלטוב אופ' 1	26.9				3.1	34412	
פלסטופק	611				12.4	5970	+4970
פלסטופק אופ' 1	23.4				1.0	13000	
פמה השק' א 0.1	1048				5.3	1479	+879
פמם	1257				8.5	2000	+1815
פן דוד	470		-2.0	-0.5	1.2	730	-921
פמיקס 0.1	2444		-129.0	-5.0	4.2	508	-17424
פמיקס 0.5	2255				21.0	2754	+290
פקר פלדה אופ' 2	7974	בה	+79.0	+1.8	10.9	404	+817
פרג	138		+6.5	[illegible]	6.7	14371	+138192
פרג אופ 1	25	בה	+3.0	[illegible]	1.4	16706	+30177
פרגוד 1	1944						+100
פרוס	1614	בה	-89.0	-5.2	0.5	99	-155
פרוס אג"ח א'	78.5			-0.2	5.4	20115	-48985
פרוס אופ' 2	66		-4.0	-5.5	0.4	1964	-7096
פרוטיס	264						+2900
פרוטיס אג"ח א'	81.5		+0.5	+0.8			+4800
פרי אור 5	5935		-30.0	-0.5	4.0	200	-200
פרי העמק	174.5		+4.5	+2.8	10.8	18206	+22310
פרי העמק אג"ח א'	89.5			+0.3	6.1	20000	+41080
פרי העמק אופ' 1	20.5				1.6	23566	
פריגו 4	4290				11.2	772	-237
פריגקר	521		+24.0	+4.8	2.4	1381	+511
פריגקר אג"ח א	99.5		+0.5	+0.5			+3000
פרגו	141.5		-0.5	-0.2	3.2	6598	-6598
פרגו אופ 1	14		+2.9	[illegible]	0.7	14045	+32895

צ

החברה	שער		שינוי בנקודות	שינוי ב-%	מחזור באלפי ש"ח	מחזור בש"ח ע.נ.	ה/ב בש"ח ע.נ.
ציאם	347		-5.8	-1.5	25.3	21501	-29109
צבר	123.5				26.7	63761	+30085
צבר אופ	2.4	הב	-11.1	-82.0	0.1	13500	-13500
צור שמיר	81				21.7	79208	-189257
צור שמיר בכוזה	64.5	בה			4.8	22100	-2900
צור שמיר ש"ה א	184.5						
צור שמיר ש"ה ב	66				11.2	50022	-50022
ציון 5	9774				10.6	320	-280
ציון מקסטיל	115		-5.0	-4.2	1.6	4000	-31928
ציונקל	1701				22.2	3648	+1535
ציונקל אופ 1	131	בה			8.7	1454	-793
צינור רדום	767		+11.0	+1.5	5.2	2000	+4593
ציפורה	605		+3.0	+0.5	19.7	9612	+10932
צינקון 1	5960		-314.0	-5.0	1.6	79	-281
צינקון 5	4233		+32.0	+0.8	1.9	200	+160
ציקלון אגח 1	165.5				11.2	20000	
ציקלון אגח 2	102	בה	-2.0	-1.7	1.6	4660	-4661
צמיחה	268		-4.0	-1.5	1.6	3745	-1745
צמיחה אג"ח א	115.5		-0.5	-0.5			-5200
צמנקל	717		+9.0	+1.3	7.3	2995	+1750
צמנקל אופ	59		+4.5	[illegible]	3.7	18450	+23508
צרפתי	371		-5.0	-1.2	9.1	7378	-10117
צרפתי אג"ח א'	102.5				1.7	5000	

ק

החברה	שער		שינוי בנקודות	שינוי ב-%	מחזור באלפי ש"ח	מחזור בש"ח ע.נ.	ה/ב בש"ח ע.נ.
קדם כימי	6089	בה	-61.0	-1.0	10.3	580	-571
קדם כימי אג"ח 2	188				30.5	47950	-16058
קדמי 1	231		-7.0	-3.0	16.4	20918	-10565
קו מנחה 1	1348	בה	-150.0	-10.0			-7212
קווי אשראי אגח	72.5		-0.5	-1.0	3.7	15000	-43000
קווי אשראי אופ 2	11.1		+0.2	+2.3	5.7	150352	+11880
קוסטק	723	בה	+23.0	+3.3	16.5	6255	+1344
קוסמוס	1267	בה			1.7	395	-418
קומפורט אופ' 1	87		-12.0	-12.0			-1404
קומפיוליים	310				3.8	3572	-2307
קומטל	424	הב	+12.0	+3.0	2.2	1537	+2241
קומטל אופ' 1	47		+7.0	[illegible]		2	+1819
קופל	220		+2.0	+1.0	5.7	7580	+5750
קופל אג"ח א'	161.5						
קטלה 1	1432				7.9	1636	-782
קטלה 5	641		+5.0	+0.8	2.6	1200	+718
קיטאל 1	248	בה	-27.0	-10.0			-16027
קיטאל אג"ח	109				10.4	28047	-21847
קיטאל אג"ח ב'	83			-0.2	6.5	23000	-53800
קיטאל אופ' 1	81.5		+3.5	+4.3	0.9	3389	+4472
קינג 1	519						-256
קינד	139	בה	-15.5	-10.0			-27369
קינד אג"ח	104.5		+0.5	+0.5	5.1	14531	+65469
קינד אופ 1	13.1		-1.0	-7.2		578	-24221
קירוריה 0.1	4186	בה			0.9	60	-18
קיש קינור	171	בה			4.2	7309	-7500
קלדור	339	הב	-3.0	-1.0	1.3	1158	-10268
קליל 1	2510		+25.0	+1.0	0.3	40	+550
קליל 5	2423	בה			4.9	600	-625
קמור	319	הב	-1.0	-0.2	12.7	11767	-5935
קמור אג"ח ב'	89.5			+0.3	18.3	60195	+70905
קמור אופ' ד	170.5		-9.0	-5.0	2.9	5084	-7499
קמור אופ' ה'	118						
קניאל מת 1	2851		+14.0	+0.5	20.9	2163	+2990
קניוכל	104				23.3	66101	-12116
קניוכל אג"ח א	50				5.7	33542	+210
קניוכל אופ 1	36.9	בה			4.9	39503	-10844
קניסקס	264	בה	+1.0	+0.3	2.9	3184	+1146
קססוח מודל 1	1366				13.9	3000	
קפיטל	312		-6.0	-2.0	3.3	3149	-3149
קפיטל אג"ח א'	67				7.8	34300	+4800
קרגל	1088		-22.0	-2.0	14.7	4800	-5994
קרגל אג"ח	265		+5.0	+2.0	3.1	3410	+42358
קרדן השקעות 1	380		-9.0	-3.0	31.1	30558	-36809
קרדן השפ אגח 2	255		+1.0	+0.5	5.1	5900	+14100
קרדן השפ' 0.1	1999		-51.0	-2.5	2.4	359	-5828
קריסטל 1	1527		+8.0	+0.5			+100
קרליין מ"ר	468				14.1	8883	-5973
קשר	733		+2.0	+0.3	3.1	1266	+3234
קשר אג"ח	119.5	בה			10.1	25000	-26732
קשר אופ	68.5		-2.0	-3.0	6.7	28742	-23774
קשרי תעופה	889				6.7	2215	+204

ר

החברה	שער		שינוי בנקודות	שינוי ב-%	מחזור באלפי ש"ח	מחזור בש"ח ע.נ.	ה/ב בש"ח ע.נ.
רב קר	173		-4.5	-2.5	32.1	54841	-66202
רבד	233		-2.0	-0.7	1.3	1700	-10611
רבד אופ א'	15.2	בה	-1.5	-4.7	0.2	3409	-12679
רבינטקס 1	147				2.0	4082	-2087
רבינטקס אופ' 1	35.5		-3.9	-10.8	1.3	10896	-9555
רג'נסי	131		-8.5	-6.0	6.9	15644	-46880
רג'נסי אג"ח א	87.5				29.6	100000	+100000
רג'נסי אופ 1	7.7				0.8	31260	+88611
רוטשטיין	436						
רומניו בניה 1	1423		+14.0	+1.0	8.5	1768	+2368
רומניו בניה 5	1291		+47.0	+3.8			+5132
רוגבאר	87.5	בה	-2.0	-2.2	4.5	15000	-26356
רומטל	145.5		+1.5	+1.0	1.3	2719	+2737
רוטשטיין	274		-3.0	-1.0	3.3	3500	-18295
רוטשטיין אג"ח א'	96.5			+0.3	6.7	20000	+20000
רומטק	435		+3.0	+0.8	1.8	1252	+3004
רותם 1	356				12.1	10074	-3634
רותם אופ'	137	בה			1.3	2739	-1500
ריבוע אופ'	460		+10.0	+3	14.1	9030	+29809
רינוש	331		+3.0	+1.0	1.7	1580	+10387
ריכוס אג"ח א	103.5				18.0	51200	+47200
רייכרט	449				הפסקת מסחר		
רייכרט אופ' 1	1.7				הפסקת מסחר		
רימוני	401						
רם עדר	253				3.0	3500	-500
רמסור 0.1	292	בה	-32.0	-10.0			-2860
רמסור 0.4	240		-10.0	-4.0	6.0	7400	-53585
רסקו 1	1643		+16.0	+1.0	13.2	2329	+6121
רפק	1705		+13.0	+0.8	13.5	2329	+11971
רפק אג"ח	337						-5
רפק אופ' 1	1071				5.8	1595	-1096
רש	261				5.8	6566	-6566
רש אג"ח א'	96.5				6.6	30150	-50150
רשי ציה"ש	1.9	בה	+4.1	+3.8	3.4	532106	+4243639
רשף	72.5	בה			1.7	7831	-600
רשף אג"ח ב	45.5	בה	+1.5	+3.5			+257860
רשף אגח א	118		+1.5	+1.5			+24880

ש

החברה	שער		שינוי בנקודות	שינוי ב-%	מחזור באלפי ש"ח	מחזור בש"ח ע.נ.	ה/ב בש"ח ע.נ.
שדות נפט	3.5		-0.1	-2.0	2.1	174060	-246611
שולפית	165	בה	-2.0	-1.2	1.7	2995	-24028
שולפית אגח א	100.5		+1.8	+1.3	0.2	554	+14446
שולפית אגח 1	9.8		-0.2	-2.5	0.6	18085	-43712
שמאמו	149.5		-0.5	-0.2	0.8	1663	-1663
שיא אופ 4	138.5				33.5	50000	
שיא אופ' 2	83		-23.0	-21.0	3.1	11864	-24941
שיא החזקות 0.5	1227		-6.0	-0.5	7.9	1986	-1644
שיא החזקות אג"ח 5	73		-0.5	-1.0	60.8	242701	-351772
שיא החזקות אופ' 3	376		-42.0	-10.0	6.8	4690	-4597
שלג	150		+4.5	+3.0	1.0	2001	+3999
שלג אופ' 1	1.8			+2.0		3920	+13174
שלונות 5	137	בה			1.5	3263	+387
שם טוב	323				4.9	4500	-484
שם טוב אופ' 1	1					538	-530
שמורה ויגנר בריע	81	בה	+2.0	+2.3	17.7	64358	+411618
שמיר	94		+1.5	+1.8	19.0	59703	+33490
שמיר אופ 1	1.5	בה			0.1	9600	+400
שמיות	363		-27.0	-7.0	12.3	10000	-40393
שמיות אג"ח 1	110				32.7	87768	-84308
שמן	12960		-264.0	-2.0	6.3	143	-1010
שמן אג"ח א	121.5						+1
שמן אופ 2	4677		-272.0	-5.5	1.1	68	-122
שף	162		+12.0	[illegible]	1.2	2169	+7169
שף אופ'	52.5						
שקד	394		-9.0	-2.2	3.3	2500	-2500
שקד אג"ח	122.5						
שקל	158	בה			1.1	2044	-543
שקל אג"ח א'	98.5	בה	-1.0	-1.0	1.7	5000	-5001
שקם אג"ח 1	136				51.5	111862	-4706
שקם אופ' 1	80.5				9.1	3340	-15857
שרפון	362						

ת

החברה	שער		שינוי בנקודות	שינוי ב-%	מחזור באלפי ש"ח	מחזור בש"ח ע.נ.	ה/ב בש"ח ע.נ.
תאו"פ אג"ח	215		+1.8	+0.3	13.7	18861	+41139
תאות 1	598	בה			6.4	3144	-4013
תאות אג"ח א'	185.5		-1.0	-0.5	31.1	49527	-49517
תדאה 1	1312		+13.0	+1.0	39.8	8959	+16128
תדיב	452						
תדיראן מוצרי צריכה 5	527	בה	+30.0	[illegible]	6.5	3627	+60904
תהום	711		+7.8	+1.0	13.4	5555	+1999
תהייף	760		+4.0	+0.5	27.5	10695	+10926
תוסף אופ 1	52.5	בה	-7.5	-12.2	0.4	2500	-6054
תיא 5	930				20.5	6517	+1463
תיא אג"ח א'	241	בה	-2.0	-8.7	4.0	4900	-5971
תיא תקשורת	99				4.2	12517	-12517
תיגו 1	2311	בה	-53.0	-2.2	5.5	700	-1138
תיגו אג"ח א'	158.5		+1.5	+1.0	32.2	60000	+180000
תכסף 1	369		-1.8	-8.2	2.1	1692	-1692
תכסף 5	146.5	בה	-11.5	-7.2	0.5	1092	-2131
תכסף אג"ח א'	100		-1.0	-1.0	4.9	14385	-21385
תמם	152		-1.5	-1.0	19.3	37400	-49281
תמשה	62		-1.0	-1.2	2.8	10000	-24628
תמשה אופ' 1	34.1	בה	+0.1	+0.3	2.1	16107	+14295
תמשה מגן	95.5			-0.2	5.5	17804	-40880
תעל ב 0.1	30489		+886.0	+3.0	0.1	89	+112
תעשי' מלח	529		-3.0	-0.5	62.4	34800	-30890
תפן	1096					1	+1
תקן	493	בה	+1.0	+0.3	7.7	4631	+4780
תקן אופ' 1	67.5	בה	-7.5	-10.2	2.8	12125	-56715
תשלוה	541		-11.0	-2.0	17.8	9706	-9106
תשלוה אג"ח א	117				5.6	14020	-14020
תשלוה אג"ח ב	76.5				7.8	29953	-29953
תשלוה אופ 2	125.5	בה	+1.5	+1.3	2.8	6457	+15727
תשלוה נכסים	371						
תשלוה נכסים אופ' 1	37.6		-8.8	-3.0	0.6	5000	-18750

אזהרה לקוראים

מערכת "דבר" עושה כמיטב יכולתה לרכז ולעבד תוך זמן קצר את נתוני הבורסה והבאתם לידיעת הקורא.

כל שימוש בנתונים המתפרסמים טעון בדיקה ואימות. כל החלטה על ידי המשתמש במידע נעשית על אחריותו. אין המערכת אחראית במקרה של טעות בנתונים.

אין בפרסום הנתונים משום המלצה או חוות דעת למשקיע ויש לאמתם עם יועצי השקעות.

חודשי ממוצע	באחוזים מתחילת השנה
+0.58	+3.63
−0.15	−0.93
+0.03	+0.17
+0.69	+4.30
−0.58	−3.50
+1.13	+7.1
+1.05	+6.
−0.21	−1.
+0.43	+2.
+0.14	+0.
−0.89	−5.
+0.67	+4.
+2.27	+14.
+1.23	+7.
+2.19	+14.
+1.88	+12.
+2.51	+16.
+2.22	+14.
+1.74	+11.
+1.89	+12.
−0.21	−1.
+0.82	+5.
+2.91	+19.
+4.09	+28.
−0.04	−0.
+2.44	+16.
+0.43	+2.
+1.47	+9.
+1.87	+12.
+1.34	+8.
+1.08	+6.
+0.86	+5.
+1.11	+7.
+0.61	+3.
+2.77	+18.
+1.02	+6.
+1.20	+7.4
+0.80	+5.
+0.98	+6.
+0.34	+2.1
+3.43	+23.
+0.39	+2.4
+0.08	+0.
+0.47	+2.9
+0.10	+0.6
+0.31	+1.9
−1.01	−6.0
+0.48	+3.0
+1.49	+9.5
+0.73	+4.5
+0.50	+3.1
−0.42	−2.5
+0.38	+2.3
+0.47	+2.9
+0.34	+2.1
+0.91	+5.7
+0.25	+1.5
−0.24	−1.5
+0.45	+2.8
+0.59	+3.6
+0.25	+1.5
+0.79	+5.0
+0.21	+1.3
+0.31	+1.9
+0.05	+0.2
+0.29	+1.8
−1.50	−8.9
−	+0.0
+0.88	+5.5
+0.57	+3.5
+0.20	+1.2
+0.22	+1.3
+0.09	+0.5
−0.43	−2.6
+0.48	+2.97
+0.09	+0.54
+0.14	+0.88
−0.19	−1.15
+0.39	+2.45
+0.62	+3.98
+0.91	+5.74
+0.14	+0.86
+0.04	+0.25
+0.08	+0.47
+1.00	+6.36
+0.50	+3.15
+0.75	+4.73
−0.33	−2.00
−1.20	−7.20
+0.55	+3.47
−0.21	−1.31
+0.19	+1.20
+0.63	+3.96
+0.27	+1.65
−0.34	−2.07
−0.08	−0.47
−0.26	−1.60
+0.12	+0.73
+1.11	+7.03
+0.70	+4.39
+1.24	+7.87
−	−
−0.25	−1.51
+0.41	+2.58
+0.58	+3.65
+0.50	+3.10
+0.70	+4.37
+0.71	+4.45
+0.65	+4.05
+0.89	+5.59
−0.49	−3.01
+0.47	+2.92
−0.32	−1.94
−0.06	−0.39
−0.44	−2.69
+0.75	+4.72
+0.70	+4.42
+0.53	+3.31
−0.72	−4.39
+0.38	+2.36
−0.19	−1.15
+0.56	+3.48
+0.34	+2.12
+0.70	+4.42
+1.81	+11.72
−0.83	−5.02
+0.67	+4.21
+0.47	+2.92
+0.37	+2.30
+0.65	+4.09
+0.78	+4.93
+0.93	+5.90
+0.49	+3.08
+0.60	+3.79
+0.51	+3.16
+0.59	+3.69
+0.56	+3.48
+0.75	+4.69
+0.81	+5.08
+0.55	+3.44
+0.77	+4.87
+0.62	+3.88
+0.25	+1.58
+0.26	+1.64
+0.50	+3.11
+0.34	+2.12
−0.66	−3.98
+0.76	+4.80
+0.38	+2.38
+0.81	+5.08
+0.57	+3.57
+0.68	+4.29
−0.36	−2.19
+0.42	+2.60
+0.60	+3.77
+1.21	+7.68
+1.23	+7.84
+1.62	+10.39
+1.30	+8.26
+1.29	+8.22
+1.29	+8.22
+1.36	+8.71

דבר היום

על מי חובת ההתנצלות

הישיבה של ועדת הכנסת שלשום, שבמהלכה הגיעה לסיומה פרשת כתב האישום נגד סגן שר הבינוי והשיכון, אלי בן־מנחם, היתה אחד האירועים המביכים ביותר שהתרחשו בכנסת בחודשים האחרונים. המבוכה, שהיתה מנת חלקם של כל חברי הכנסת שהשתתפו בישיבה, נבעה מהדרך הבלתי־מכובדת שבה בחר היועץ המשפטי לממשלה, מיכאל בן־יאיר, להביא לסגירת תיק החקירה נגד בן־מנחם: הוא גם כפה עליו התנצלות, אילץ אותו להקריא בצורה משפילה את מכתב ההתנצלות בפני חברי הוועדה ולאור מצלמות הטלוויזיה וגם קצב לו עשרה ימי־מבחן, שבהם מנוע סגן השר מלהתייחס בכלי התקשורת לפרשה שבמרכזה עמד.

התנהגותו של היועץ בן־יאיר בפרשה הזאת, לכל אורכה, מעוררת שורה ארוכה של תמיהות. הן נוגעות גם להיבטים המשפטיים של הפרשה וגם להיבטים הציבוריים־פוליטיים שלה. העיקרית שבהן מתמצת בשאלה הבאה: האם התנצלותו של אדם החשוד בביצוע מעשה פלילי היא סיבה מספקת להפסקת החקירה המתנהלת נגדו?

מכיוון שקיים ספק רב אם ניתן יהיה למצוא משפטן כלשהו שישיב על שאלה זו בחיוב, אין מנוס מהתחושה כי ההתנצלות של בן־מנחם שימשה את בן־יאיר כסולם, גם אם בלתי־מקובל, שבעזרתו יירד מעץ שספק אם היה חייב לטפס עליו. אם היו בידיו הוכחות־לכאורה לאשמתו של בן־מנחם במעשה התקיפה שיוחס לו, אין בהתנצלותו סיבה מספקת לפטור אותו מלתת את הדין על כך. אם לא היו לו הוכחות כאלה, מדוע התעקש להגיש את כתב האישום?

לפחות פעמיים במהלך החודשים האחרונים רמזה לו ועדת הכנסת כי טוב יעשה אם יחליט לגנוז את התיק. בן־יאיר התעלם, פעם ועוד פעם, מהרמזים האלה. מרבית חברי ועדת הכנסת, כולל נציגי האופוזיציה, התרשמו כי התנהגותו מונעת, לפחות חלקית, משיקולי כבוד ואולי גם מרדיפה אישית נגד בן־מנחם. לא היה ספק, לכן, כי היה בוועדה רוב נגד הסרת החסינות.

אילו הוגש כתב האישום לוועדה, היה דבק בבן־מנחם רבב שהיה מלווה אותו ופוגע בתיפקוד הציבורי שלו, גם אחרי שחברי ועדת הכנסת היו מסרבים להסיר את חסינותו. בן־מנחם, שסבל מעינוי־דין מתמשך, אינו חייב הסברים נוספים על התנהגותו. לא כך היועץ בן־יאיר. העתירה לבג"ץ שהוגשה אתמול תחייב אותו להסביר את שיקוליו בבית־המשפט העליון.

וושינגטון בייג'ינג

אידיאלים או תועלתנות

עד כה התנגד קלינטון לדרישת הקונגרס להצמיד את נושא המסחר לפוליטיקה הפנימית בסין. האישור שניתן לנשיא טייוואן לבקר בארה"ב הוא סימן למפנה במדיניות האמריקאית

אלון פנקס

האמריקאים אוהבים להסביר שהסדר העולמי החדש הוא במהותו קריסת הגוש הקומוניסטי ונצחונה הסופי והמוחלט של ארה"ב במלחמה הקרה: השתררות החופש והדמוקרטיה על הטוטליטריזם הסובייטי ונצחון הקפיטליזם על הקומוניזם. הכל נכון ותקף, למעט השתלשלות המדיניות האמריקאית כלפי סין. מדיניות זו מתאפיינת בשניות ומייצגת יותר מכל מקרה אחר את המתח ההיסטורי שבין האידאי לתועלתני, בין המוסרי לריאליסטי במדיניות החוץ של ארה"ב מאז הקמתה.

הפריצה הגדולה של ארה"ב לסין החלה בביקורו של ריצ'ארד ניקסון ב־1972, במהלך אסטרטגי שנועד לנצל את הקרע הסיני־רוסי לבידוד הסובייטים. כדי להשיג יעד אסטרטגי רבתי זה, יישמה ארה"ב את עקרונות הריאליזם המדיני בצורה מושלמת, שכללה נכונות לשלם את המחיר היקר אך ההכרחי שתבעה סין – הזנחת טייוואן, שהיתה מאז השתלטות הקומוניסטים על סין ב־1949 לבעלת הברית המרכזית של האמריקאים באיזור.

המדיניות שהתווה ניקסון הניבה את הפירות האסטרטגיים הרצויים ושאלת המשטר הסיני ואורחותיו הפכה למשנית ביחס למטרה הגדולה יותר של החלשת ברה"מ. המדיניות יושמה בהצלחה במשך שני עשורים, עד לימי מימשלו של ג'ורג' בוש, לשעבר שגריר ארה"ב בסין, ועמדה במבחן אירועי כיכר טיינאנמן ב־1989. אלא שבטיינאנמן החלו להסתמן זרעים של מחלוקת עתידית. סמיכות הזמנים של דיכוי מרד הסטודנטים בכיכר טיינאנמן לראשית התפרקותה של ברה"מ הזיקו את היסוד האידאי במדיניות האמריקאית, וגבר קולם של אלה שראו בהפרה הרבתי והבוטה של זכויות־אדם בסין עניין אמריקאי לא פחות מאשר ההיגיון האסטרטגי שבכיתור ברה"מ. טיעון זה היה שווה־ערך לצורך באחיזה כלכלית בסין הנפתחת בהדרגה, בעיקר ליפאן.

הסבב הנוכחי והעויין של השיחות הכלכליות בין ארה"ב ויפאן, על מה שהאמריקאים רואים כמדיניות סחר בלתי הוגנת של טוקיו, האפיל השבוע על משבר גדול הרבה יותר ביחסי ארה"ב־סין, משבר שהמימשל האמריקאי מתייחס אליו כחמור ביותר מאז הנורמליזציה ביחסי שתי המדינות בשלהי שנות ה־70. סופו של המשבר מותנה בעתידה הפוליטי של סין לא פחות מאשר בעיצוב המדיניות האמריקאית.

המשבר החל בהסכמת מימשל קלינטון לאפשר לנשיא טייוואן, לי־טנג־הואי, לבקר ביקור פרטי בארה"ב (ולרגל כנס מחזורים באוניברסיטת קורנל שבה למד בשנות ה־60), בפעם הראשונה מאז נותקו רשמית היחסים. המשבר האץ ב־19 ביוני, כשהשלטונות הסיניים עצרו אזרח אמריקאי ממוצא סיני, הרי וו, פרופסור שהאשים את סין במכירת אברים של אסירים. כרקע קיים עימות מסחרי סביב טענות ארה"ב שתוך התעלמות, ואולי עידוד השלטונות בבייג'ינג, מתבצעים בסין זיופים של מוצרים אמריקאיים (מצעצועים ומזון ועד לתוכנות מחשב) בקנה מידה של מיליארדי דולרים.

לכאורה, אלה סיבות מספיק כשלעצמן למשבר, אך למעשה אלה סימפטומים המעידים על הרעה עקבית וסכנת התפוררות של יחסי ארה"ב־סין מאז אירועי כיכר טיינאנמן. מאז 1989, וכתגובה למבקרי המשך המדיניות של ניקסון־קיסינג'ר, התגבשה בוושינגטון גישה שראתה במסלול התפתחותה של סין מודל מועדף על האנרכיה שהחלה להתפתח בברה"מ. פתיחות כלכלית ללא ליברליזציה פוליטית נתפסה כמתכון שמרני ואולי לא אטרקטיבי, אבל הרבה יותר יעיל ויציב מהדמוקרטיזציה לכאורה בברה"מ. אל מול גישה זו, נוסחה בעיקר בקונגרס, ומאוחר יותר בידי מימשל קלינטון, מדיניות שביקשה לכרוך את הטבות המסחר עם סין בהתקדמות נושא זכויות האדם והאזרח שם. אבל להוציא סנקציות חסרות משמעות וביקורת פוליטית משפה ולחוץ, העלים מימשל בוש עין ממאסרם של אלפי סטודנטים סינים. בשם היציבות, מצאו האמריקאים דרך לפייס בין קפיטליזם להעדר חופש. קלינטון ירש את הצורך בהחלטה בין שתי הגישות.

בשנתיים הראשונות למימשלו, המשיך למעשה קלינטון את מדיניות קודמו והתנגד לדרישת הקונגרס להצמיד את הנושא המסחרי לפוליטיקה הפנימית בסין. בתחילה פירשו זאת הסינים כחולשה של הנשיא ויעילות הלחץ שהפעילו על ארה"ב. אבל האישור שניתן לנשיא טייוואן לבקר היה מבחינת הסינים תיל ממעיד שסימן שינוי במדיניות האמריקאית.

הסינים אמנם מאוכזבים, אבל דווקא האמריקאים הם שנמצאים בדילמה. מצד אחד, הקונגרס לוחץ על הנשיא ודורש כי ארה"ב תתבע מסין לשפר דרסטית את מצב זכויות האדם. מצד שני, ארה"ב אינה מעוניינת להגביר את תחושת "העולם נגדנו ולא מבין אותנו" הרווחת בסין, ועל־ידי כך לדחוף את הסינים ליתר פתיחות כלכלית כלפי יפאן – מגמה שתדחוק את ארה"ב מחוץ לקוטב כלכלי ענק המתגבש במזרח הרחוק. מצד שלישי, האמריקאים מודעים למאבק הירושה הפוליטי הסמוי המתנהל על כסאו של דנג־זיאו־פינג בן ה־90. הדבר האחרון שהאמריקאים רוצים בו הוא להקצין את עמדות המועמדים השונים שיחששו להיראות ותרנים.

עוזר מזכיר המדינה לענייני המזרח הרחוק, וינסטון לורד, שבימי מימשל ניקסון היה ראש המחלקה לתיכנון מדיני במחלקת המדינה, אמר השבוע שהדילמה האמריקאית והעקשנות הסינית עלולות להחריף את העימות בין שתי המדינות.

"אני בהחלט רואה עוד עימותים במערכת היחסים הזו", אמר לורד. הוא בוודאי יודע על מה הוא מדבר, שכן הוא ניסח את הצעת המדיניות של המועמד לנשיאות ביל קלינטון, המבקשת לקשור בין מסחר לזכויות אדם. בתנאים שונים ובנסיבות שונות שוב עומדת ארה"ב בפני הכרעה בין מוסר לתועלתנות ביחסיה עם סין.

שירות עצמי

הגימיק הוא המסר

דניאל בן־סימון

בליכוד דיברו אתמול על הפגנה מוצלחת שהיתה לימין בכפר סבא. ההפגנה המביכה של השבוע שעבר שהצליחה לגרור בקושי 200 איש, הותירה סימני בהלה על פניהם של ראשי הימין. ההפגנה בכפר סבא שיקמה במעט את האגו הלאומי, לפחות בעיניו של רון נחמן.

אותו נחמן פתח השבוע במיתקפה רבתי נגד הופעתו של אמנון אברמוביץ' ביומן השבוע. לדבריו, התקשורת קשרה קשר כדי "לדפוק" את יושב־ראש הליכוד. "במקום להציג את חשיפת המיסמך באור חיובי, כולם מתנפלים על ביבי שלא בצדק", התאונן נחמן.

לבנימין נתניהו יש סיבה. כל אימת שהוא שרוי במצוקה פוליטית, הוא יוצא עם גימיק תקשורתי שנועד לחלץ אותו ממנה. כך היה בתרגיל הקלטת, כאשר חשף מול פני האומה את עובדת היותו נרדף ונסחט על־ידי "חבורה של פושעים בליכוד", כדבריו. החשיפה והסיקור האין סופי שבעקבותיה, סייעו לו להתנחל במרכז התודעה הציבורית עד לנצחונו בפריימריז.

גם בפרשת המיסמך ניכרו אותם דפוסי פעולה. התנהגותו סביב ההפקעות בירושלים ופרישתו של לוי מהליכוד, גרמו לירידה ניכרת בפופולריות שלו בתנועה ומחוצה לה. מה עושים כדי לצאת מהמצוקה הפוליטית? יוצרים גימיק. הפעם הוא חשף מיסמך צה"לי לעיני כל מצלמות הטלוויזיה וזכה לגנוב את ההצגה משיחות הרמטכ"לים בוושינגטון. כל העיתונים, למעט "דבר", הקדישו את הכותרות הראשיות למיסמך. נתניהו שב לחייך. פוליטיקאי אחר היה דואג להדליף את המימסך לעיתונות כדי להביך את הממשלה. אלא שנתניהו הוא ספק פוליטיקאי, ספק עיתונאי, ספק יחצ"ן של עצמו. האפשרות השלישית היא הכי קרובה לאמת.

פוליטיקאי אחר היה דואג להדליף את המימסך לעיתונות כדי להביך את הממשלה. אלא שנתניהו הוא ספק פוליטיקאי, ספק עיתונאי, ספק יחצ"ן של עצמו

פקוקה לה יחדיו

יום שני השבוע, היה אחד הימים היותר מורטי עצבים בירושלים. משעות אחר הצהרים המוקדמות, החלו נחילי מכוניות להיערם עד שסתמו את העיר כליל. אלפי נהגים אומללים, עם הבעה של ייאוש על פניהם, נתקעו פגוש אל פגוש מלפנים ומאחור. הרמזורים פעלו כסידרם, רק בודדים כבו. רק אחרי שעות ארוכות של המתנה מתסכלת, שבה התנועה לזרום כסידרה.

באותה שעה ישב ראש העיר אהוד אולמרט במזנון הכנסת ועקב אחר מעלליה של הצעת החוק לסגירת האוריינט האוס. זהו סדר העדיפויות של האיש מאז נבחר לראשות העיר.

בחודשים האחרונים קשה לחיות בעיר הקשה הזאת. חייהם של הנהגים הפכו לבלתי נסבלים ומדי בוקר משתרך תור ארוך של מכוניות בכניסה אליה. גם היציאה ממנה מלווה בפקקים אידיוטיים. גם התנועה במרכז העיר מסתבכת והולכת. לא עובר כמעט יום שלא בא אליה אורח רם־מעלה. לכבודו, סוגרים כבישים, מציבים שוטרים ואף מחסומים.

לא יהיה זה הוגן לומר שאולמרט אינו מתעניין באיכות חייהם של תושביו. אבל הרושם הוא שהוא מתעניין יותר בגודלו של האוריינט האוס. אין מנוס מלהגיע למסקנה שירושלים משמשת לו כן זינוק לשאיפותיו במישור הארצי.

תנועה לאחור

בשבתות האחרונות, שבו החרדים להפגין ברחוב בר־אילן. זהו ציר מרכזי שמוביל לצפון העיר. מעט אחרי שהוא נבחר, מינה אולמרט את אלעזר שטרום לעמוד בראש ועדה שתיבחן את כדאיות פתיחתו של הכביש בשבת ובחגים. כעבור כמה חודשים, הודלפה לתקשורת כוונתו של שטרום לסגור את הכביש לסירוגין בדרך לסגירתו הסופית בשבתות. הפגנות סוערות של החילונים סיכלו את הכוונה.

עתה שבו החרדים להפגין. הם כועסים על ראש העיר על כי הוא משהה את הבטחתו לסגור את רחוב בר־אילן "עד שישה חודשים אחרי הבחירות", כדבריהם. בשבתות האחרונות, עומדות ניידות משטרה ומשמר הגבול כדי לאבטח את ציר התנועה, כאילו מדובר בכביש חוצה שומרון בימי האינתיפאדה.

תחיית השפה העברית

ה"האמריקן קולוני" הוא הברומטר ליחסי יהודים־ערבים בעיר. המלון משמש מזה שנים לזירת מפגש של העיתונות הזרה. לכאן גם באים ישראלים רשמיים כדי לפגוש את עמיתיהם הפלסטינים. המלון שוכן כחמש דקות הליכה מהאוריינט־האוס.

בזמן האחרון, אפשר להיתקל בתיירים ישראלים שבאים לכאן ומטילים עוגן לסוף שבוע. הם מתגוררים לצד פלסטינים, אנשי או"ם ואורחים ממדינות־ערב. העברית נשמעת לצד שאר השפות כאילו היא חלק אינטגרלי מהמקום. עד חתימת הסכם אוסלו, לא היה ישראלי שהעז להיכנס לכאן. עכשיו, זה נראה אחרת. זה סימן טוב לקראת הבאות.

אגב, גם המסעדות במזרח העיר פתחו את שעריהן בפני הישראלים. אחרי בצורת ארוכה שנמשכה לאורך שנות האינתיפאדה, שוב אפשר לראות משפחות ישראליות פוקדות את המסעדות המזרחיות. המלצרים שבו לדבר עברית כתמול־שלשום וזה שוב סימן טוב.

פרופסור מפוזר

כבר לא מה שהיה

אהוד בן עזר

בשנה האחרונה הייתי עסוק מאוד בכתיבה ובהרהורים על ספר שאני כותב. כאשר חבר לקח אותי ואת בני לשחות בבריכה, לא חשבתי הרבה, תחבתי את רגלי היחפות אל מתחת לשולחן הכתיבה שלי, ירדתי במדרגות ויצאנו לדרך.

באמצע הנסיעה אני מרגיש – אוי לאותה בושה – רגל ימין שלי בסנדל עור חום של "נמרוד", ורגל שמאל – בקבקב פלסטי שקניתי בשוק הכרמל!

טוב, לא עשיתי מזה עניין גדול. לבריכה ירדתי יחף, וכאשר חזרתי הביתה הקדמתי להאשים את אשתי בכך שנתנה לי לצאת מבלי לבדוק, כרגיל, את לבושי. בדרך־כלל היא טוענת שאני לבוש כמו עסקן הסתדרותי בשנים הראשונות למדינה, וכי לעולם, לעולם לא אצליח לסדר את החולצה כך שהכפתורים מלפנים יהיו בקו ישר אחד עם אבזם החגורה.

ניסיתי להסביר לבני, שכבר סיים תיכון, את מה שקרה לי. כדי לשמור על כבודי, השתמשתי במושג "פרופסור מפוזר", מושג שהיה נושא לבדיחות בילדותי ובנעורי – פרופסור איינשטיין היה בהן אחד הכוכבים הקבועים.

פעם היה מקל הטיול אבזר נוי לבוהמיינים כמו גם לבורגנים. והיום – קח מקל וצא לרחוב, יתייחסו אליך כאל נכה

בני לא ידע כלל על מה אני מדבר. מתברר, שהיום כבר לא שומעים את הביטוי "פרופסור מפוזר". היום הפרופסורים מאוד מסודרים, מאוד נזהרים. היום, מי שמפוזר – זה נחשב לו להתחלה של סניליות. ואם הוא גם מבוגר, עליו להסתיר כל מעשה־כשל, פן יעיד הדבר על הידרדרות בכוחותיו השכליים או על תשישות מתקדמת.

אני משער כי בדורות הקודמים גם פרופסורים לא מפוזרים נהגו לסגל לעצמם גינוני מפוזרות – משום שהתופעה העידה על עמקות מחשבתם ועל חשיבותם. כך גם מקל הטיול – פעם היה אבזר נוי לבוהמיינים כמו גם לבורגנים, והיום – קח מקל וצא לרחוב, יתייחסו אליך כאל נכה. ואם אתה מבוגר – על אחת כמה וכמה. ואם אתה נראה בריא – יסתכלו עליך ברחמים, מי יודע איזו מחלה נסתרת מקננת בך.

אבל אני לא מוותר. בשם זכותי להיות שקוע במחשבותי ולהזניח את המציאות, שכחתי למחרת את צרור מפתחות הדירה כשהוא תקוע בתיבת־המכתבים שבתחתית המדרגות. יצאתי למדרכה, והנה היא חסומה בפחי־זבל ובחרא של כלבים על מרצפותיה, ומצדדיה – במכוניות חונות ובעלוות עציצי הגרלים אל תוכה; ירדתי לרחוב ההו־סטרי – ואופנוע שנסע במהירות בכיוון האסור כמעט שדרס אותי. עליתי על קו 92 שהחל לנסוע במסלול של קו 89, וכשירדתי ממנו בבהלה כי שינה כיוון – היה מספרו 97.

נכנסתי לבנק חבוש קסקט מלחים יווני שחור שקניתי בכרתים ומשקפי־שמש כהים – וראיתי אנשים מתבוננים בי בעצבנות ומחכים שאוציא כבר את הפתקה כדי שיוכלו להרים ידיים.

טוב, אני גם לא מפסיק לזמזם לעצמי כל הזמן קטעי אופרות ושירים ישראליים. אומרים לי שזה קורה לי גם בתור לתשלום בסופרמרקט.

בקיצור, אני מקווה שהגאונות שלי תגיע בקרוב מאוד לדרגה שתצדיק את פיזור נפשי, כי בינתיים התופעה מדאיגה מאוד את סביבתי הקרובה, ואין לנו כסף לאשפז אותי במוסד גריאטרי.

לעקוף את בנק ישראל

קרחון בלב הקיץ

לוי מורב

חום כזה (39.2 מעלות) לא נמדד בתל־אביב זה 111 שנה. בהרצליה ירד באמצע הקיץ גשם שוטף. כל יער ירושלים עלה בלהבות ו־30 בתים במושב שורש נשרפו כליל. תום יולי־אוגוסט בעיצומו.

עוד בינואר השנה, בעיצומם של גשמי החורף, הופיע נגיד בנק ישראל בפני הפורום המכובד של המועדון התעשייתי והמסחרי של תל אביב. הבשורה על־פי פרנקל היתה פשוטה: "צריך להישמר מחימום יתר של המשק. הבעיה של ישראל היא צמיחה מהירה מדי". הנגזרת מאמונת הנגיד היתה ברורה – ריבית שקלית גבוהה, הקפאת שער החליפין של השקל כלפי הדולר, ריסון מוניטארי ודרישות לקיצוץ נוסף בתקציב המדינה ל־1995.

הממשלה, זאת האמורה לשלוט במשק, קיבלה את דברי הנגיד ומדיניותו בבחינת פוסט פקטום. עובדה היא שהיום, שישה חודשים אחרי אותו נאום, אנו עומדים במצב שבו הריבית הריאלית על האשראי השקלי החופשי נעה סביב 12 אחוזים. שער החליפין, למרות התרגיל הריק מתוכן של "הרחבת רצועת הניוד של שער האלכסון" מול הדולר, עומד היום, ביולי 1995, ב־3.2 אחוזים פחות מהרמה הממוצעת ביולי אשתקד.

בנק ישראל אילץ את הממשלה למעשה לאמץ מדיניות אנטי־אינפלציונית, בניגוד גמור להשקפתה הכלכלית, החברתית והפוליטית. היום, שישה חודשים מאז "נאום ינואר" של פרנקל, אנו עומדים במצב שבו מזג האוויר הלוהט שורף את בתינו והמדיניות הכלכלית מקפיאה את הפעילות.

יותר ויותר נתונים מצטברים מעידים שאל לב הקיץ התגנב קרחון כלכלי לא צפוי ולא רצוי. נתוני הצריכה והמסחר של מאי מעידים על האטה, בלימה ואפילו ירידה. וזה כבר לא היה במקומותינו זמן רב. שלשום פורסמו נתונים מעודכנים על גביית המסים העקיפים של הממשלה באמצעות אגף המכס מע"מ ומסי ייבוא. והתוצאות מעוררות דאגה קשה. הגביה ביוני נמוכה ב־7 אחוזים ריאלית מהחודש המקביל אשתקד וב־470 מיליון ש"ח מהתחזית המקורית.

ד"ר רפי בר־אל, מנהל הרשות לתכנון לאומי וכלכלי במשרד הכלכלה, פירסם תחזית קודרת, שלפיה עלול להתחיל ב־1996 תהליך של האטה כלכלית במשק הישראלי. בר־אל צופה בשנה הבאה ירידה חדה בשיעור הגידול בצמיחת התוצר, גידול באבטלה והחמרה נוספת בגירעון במאזן התשלומים.

לתחזית קודרת זו נוספו בימים אלה הערכות מאקרו־כלכליות חדשות על 1995. על־פי התחזית המעודכנת של ד"ר יעקב שייניין, מנהל חברת "מודלים כלכליים", תגיע הצמיחה השנה רק לגידול של 3 אחוזים. המכון למחקר כלכלי חברתי של ההסתדרות מעריך שהצמיחה תגיע רק ל־4.4 אחוזים. בנק ישראל והאוצר נשארו דבקים בתחזיתם מתחילת השנה, שלפיה התוצר יגדל השנה ב־5.5 אחוזים.

השאלה העולה מאוסף התחזיות הגוברות והנתונים המדאיגים היא האם הממשלה מבינה שהיא בבעיה. האם השרים ובמיוחד שר האוצר וראש הממשלה ערים לכך שהם עומדים לשלם מחיר פוליטי וכלכלי על השגיאות הקשות של בנק ישראל?

המשק הישראלי, גם ברמת אינפלציה של 11 אחוזים, לא היה זקוק למדיניות של ריסון. הקפאת שער החליפין, במשק שכל־כולו מכוון ליצוא, היא בבחינת יריה עצמית ברגל. ייסוף השקל והוזלת היבוא, לא עזרו להוריד את האינפלציה. הירקות והפירות עשו זאת ביתר יעילות. לעומת זאת, הם ייבאו לכאן אבטלה מחו"ל.

ומה שחמור עוד יותר – הפגיעה ברווחיות היצוא והוזלת היבוא יצרו תנועת מלקחיים שהגדילה את הגירעון במאזן המסחרי לרמות מסוכנות ומעוררות דאגה. דווקא הממשלה הזאת, שהיתה בראשיתה ממשלת צמיחה והשקעות מובהקת, עלולה למצוא את עצמה, בלי שהתכוונה לכך כלל, בעיצומו של מיתון כלכלי בשנת בחירות. ליצחק רבין זה כבר קרה פעם אחת בעבר, כאשר אימץ את המדיניות המרסנת של יהושע רבינוביץ'. "רע, רבין רבינוביץ'" – בבחינת סדר עולה של מה שיותר רע, היתה הסיסמה העממית בשלהי החורף של 1977. רבין עלול למצוא את עצמו, בעיצומו של תהליך מדיני סבוך ועדין עם הפלסטינים והסורים, גם בעיצומן של הפגנות נוסח "לחם־עבודה".

רק שינוי מיידי ומהיר של תוואי המדיניות הכלכלית יכול להציל את המצב. במקום קיצוץ תקציבי בלתי נחוץ, יש לחרוג מן המגבלות ולעלות לגירעון תקציבי מתוכנן, כמו ב־'92 – 6.2 אחוזים מהתוצר, (האינפלציה בשנה זאת היתה 9.4 אחוזים). במקביל, על האוצר לעקוף את בנק ישראל ולבצע פיחות חד־פעמי של 4 אחוזים, תוך ניטרול השפעותיו המזיקות.

אם יסרב בנק ישראל להוריד את הריבית השקלית לרמה סבירה, צריך לפתוח את המשק הישראלי גם ברמות של משקי הבית לבנקים ולהלוואות במטבע חוץ; או לחילופין לתת למועצה המייעצת שליד בנק ישראל "שיניים" וסמכויות של ממש.

ייתכן שחבילת הצעדים האלה תוביל לכך שלא יושג יעד אינפלציה של 9 אחוזים ב־'95 וב־'96. אבל צמיחה מהירה וגבוהה, במיוחד במהלך של הסדרי שלום, חשובה מהפרשי אינפלציה של עד 4 אחוזים.

חשיבה בסתר

לגופם של דוברים

יונתן לרנר

בשנת 1990 נדרש הרמטכ"ל דאז, רב־אלוף דן שומרון, לאופן שבו מתקבלות ההחלטות בנוגע ללחימה באינתיפאדה. רוב ההחלטות שקיבל הצבא עסקו בשיטות הלחימה ובאמצעיה. הצבא לא עשה כלל הערכת מצב כוללת, הנדרשת במצבים כאלה – הערכת הסיבות לפרוץ האינתיפאדה, הגורמים המניעים אותה, מטרות מנהיגיה וכן הלאה הערכות הדרושות כשמתנהלת לחימה והצבא נדרש לקבוע את האסטרטגיה שלו, שממנה נגזרות תוכניות הלחימה.

במקומות אחרים היתה הערכת מצב כזו מוטלת על הדרג האזרחי המקצועי העוסק בגיבוש מדיניות הביטחון הלאומית. במדינת ישראל אין פורום כזה, והצבא הוא שעוסק בגיבוש ההמלצות המדיניות־צבאיות לדרג המדיני. כל הנסיונות ליצור גורם כזה (מעין "מועצה לביטחון לאומי") עלו בתוהו. יש לכך סיבות רבות – החל מחוסר הנכונות של הצבא לסייע בהקמת גוף אזרחי שיטול ממנו את התפקיד וכלה בחוסר הרצון של כל ראשי הממשלות בישראל ליצור גוף ש"יפריע" להם על־ידי הצגת ניירות עמדה מפורטים ויצור מעין חיץ בינם ובין הדרגים המקצועיים, הצבא, המוסד וכד'. גיבוש הערכת המצב המדינית־ביטחונית הפורמלית נשאר בידי הצבא במסגרת המחלקה, והיום החטיבה, לתיכנון אסטרטגי באגף התכנון (אג"ת).

ועל אף כל זאת, לא ערך הצבא את הערכת המצב הכוללת בנושא האינתיפאדה. הדבר נבע מהסביבה הפוליטית שבה פועל צה"ל. לדן שומרון היה ברור שעליו לעשות כל מאמץ כדי להרחיק את צה"ל ממוקד הוויכוח הפוליטי בישראל. היה לו גם ברור שכל מאמץ לנסות ולגבש הערכת מצב כוללת בנושא האינתיפאדה מחייב דיון במניעי הפלסטינים ובעתיד יחסינו איתם. כל דיון כזה, יהיו מסקנותיו אשר יהיו, משמעותו הזמנת התקפות מצד הגורמים הפוליטיים השונים בישראל והאשמת צה"ל בנקיטת עמדה פוליטית.

זו רק דוגמה אחת מני רבות לאופן שבו פועל צה"ל במסגרת המערכת הפוליטית הישראלית. הדבר כבר הפך למעין טקס שמהלכיו ידועים מראש: קצין בכיר כותב או אומר משהו בפורום סגור; תוך זמן קצר יודלפו הדברים על־ידי גורם פוליטי כלשהו, שבדרך־כלל יעוות את הדברים כדי להוכיח שהערכות הצבא תומכות בעמדתו הפוליטית; מייד יופיע הצד שכנגד, שמבלי לבדוק את הדברים, יאשים את הקצין בנקיטת עמדות פוליטיות ולפעמים אף יבקש להדיחו וכן הלאה. אווירה כזו, כמו הדלפת מסמכים מתוך צה"ל, פוגעת בתיפקוד גורמי החשיבה וההערכה בצה"ל. ככל שהיא מתגברת, כך גובר החשש שקצינים בצה"ל יימנעו מלהביע את דעתם המקצועית, מתוך ידיעה שייעשה בה שימוש פוליטי. וכך, דיונים שמטרתם ליצור חשיבה אחרת ולבחון את הדברים מזוויות ראייה חדשות ובלתי מקובלות ייעשו בהסתר. כאשר הדברים אינם נדונים לגופם אלא לגופם של דובריהם, גובר אצלם החשש מעיסוק בנושאים, שהדלפתם עלולה להעמיד אותם שוב מול האשמות־שווא בדבר נקיטת עמדות פוליטיות. לכן קיים חשש מובהק לעיקור החשיבה היוצרת מגופי ההערכה של צה"ל.

איש לא יהיה מוכן להודות באחריותו למצב זה. לכאורה, אחת הדרכים להתמודד עם העניין היא על־ידי הוצאת התיכנון המדיני־צבאי מידי צה"ל והעברתו לדרג האזרחי. על־ידי כך עשוי לקטון חלקו של צה"ל בגיבוש המדיניות הישראלית, ויקטן הסיכוי שקציניו יהיו מעורבים בכך. בפועל, הדבר לא יקטין את העיסוק של צה"ל בנושאים שנויים במחלוקת. האם אלוף פיקוד המרכז יחדל מלהיות מטרה נוחה לאנשי ארץ־ישראל השלמה, כשיהיה נדמה להם שהוא אינו פועל על־פי הקו שלהם?

גם בקשה מהפוליטיקאים שלא לתקוף את קציני צה"ל ולהאשימם בפעילות פוליטית נראית כמעשה חסר תועלת. בסוף השבוע שעבר בנימין נתניהו רק החריף את התופעה, ובעצם הוא גם חיסל במעט כל סיכוי ליצירת מטה לביטחון לאומי ליד הממשלה. תכלית הקיום של גוף כזה הוא ביצירת ניירות עמדה לקברניטים. האם ניתן למצוא עכשיו ראש־ממשלה שיהיה מוכן שממשרדו ידלפו ניירות כאלה? נראה שמעכשיו הכל יהיה צמוד מאוד לחזון של ראש הממשלה.

هكذا من الأصل

صكنا من الاهل

תגובות

רשמיו של תושב כפר־סבא בעקבות הפגנת הימין

כמי שגר בכפר סבא שעל "קו התפר", כמי שתקוע יום יום בפקקי תנועה איומים, כמי שהינו עובד זוטר במפעל בטחוני ולכן גם שכרו הזעום עלול להילקח ממנו בכל רגע – אין בי שמץ של אהבה ליצחק רבין; אבל אני יודע כי בדרכו הפתלתלה, המגושמת, ולא פעם מאד מאד לא חכמה – הוא באמת מנסה לעשות מה שלדעתו טוב ליהודים. הלוואי ויכולתי לחשוב כך גם על האופוזיציה.

אריה גל, כפר סבא

לביבי נתניהו נותרה שנה וחצי להוכחת אי־יכולתו

חסד עשה עימנו הגורל, שהבחירות יתקיימו רק בעוד כשנה וחצי, ובינתיים יש לביבי נתניהו די זמן כדי להזור ולמעוד, להזור ולהתגלות בעיני הציבור במערומיו, כאדם חסר אחריות, חסר נסיון וחסר תכונות של מנהיג.

הדבר האחד והיחיד שאליו הוא שואף, הוא כס ראש הממשלה. שום דבר אחר אינו רלוונטי בעיניו: לא רמת הגולן, לא יו"ש, לא בטחון המדינה. בכל אלה הוא יהיה מוכן להתפשר, אם רק יתנו לו את הכסא הרם, שהפך אצלו לאובססיה.

ביבי נתניהו, שאינו מחמיץ שום הזדמנות כדי להתראיין ולהצטלם (זוכרים את הופעתו בטלוויזיה על רקע האסון הנורא בדיזנגוף?) חוזר בכל ראיון על תקליטו השחוק ("הממשלה הזאת", "ראש הממשלה הזה"), היוצא כבר מן האף. בדבריו אין שום חידוש, שום רעיון מקורי, שום תכנית אלטרנטיבית, רק תוכן רדוד להחריד.

ביבי הוא דרדקאי שחסרות לו התכונות לתפקיד רב אחריות כראש ממשלה. לכל היותר יוכל לשמש מנהל לשכת העיתונות הממשלתית, או שר ההסברה.

מרדכי יעקובוביץ, תל־אביב

בני גאון זכה בפרס התעשיינים, ואיזה מחיר שילמו העובדים?

ב־27 ביוני חזינו על מרקע הטלוויזיה כיצד בני גאון, מנהל "כור", מקבל פרס מטעם התאחדות התעשיינים ועוד כמה אחרים. הוא קיבל את הפרס על הצלחתו בחיסול הגרעונות ב"כור" והפיכת החברה לעסק רווחי.

ידוע שאת כל מפעלי "כור" בארץ הקימו ופיתחו הפועלים, על גבם, בדמם ובזיעתם. בראשית הדרך היתה שיטה נבונה של קיום מפעלים כושלים על חשבון מפעלים רווחיים, על־מנת שלא לפטר פועלים.

בני גאון, בצורה אכזרית וכואבת ביותר, פיטר אלפי פועלים, שהקדישו בעבר את מרצם ורצונם העז למפעל, שפירנס אותם בכבוד, וגם קיוו לזמנים טובים יותר. במרוצת הזמן השאיר בני גאון על לוח לבו של כל פועל צלקת קשה וכואבת לכל שנות חייו.

לעצמו סידר משכורת של 200 אלף ש"ח לחודש. סמל ההסתאבות וגזילת כספי ציבור, סמל להריסת היסוד האלמנטרי ההסתדרות, הדגול בשוויוניות. הוא גם הצהיר שהוציא את מפעלי "כור" מניהול במתכונת משק סוציאליסטי, והעבירם לשיטת ניהול קפיטליסטית.

ואנחנו ותיקי התנועה, שואלים וזועקים חמס, לאן הגענו? קמה קבוצת אינטרסנטים, שהשליטה על שיטת "שמור לי ואשמור לך". בצורה זו עלולה ההסתדרות, שכה רבות תרמה למעמד הפועלים ולמדינה, להישאר באתר הסטורי.

חברי ההסתדרות התארגנו יחדיו ודיפקו על השולחן, גמרו את קומתם הקופה המזוייפת, ובילמו את ההידרדרות בהסתדרות, פן יהיה מאוחר.

עוזיאל פלדמן, נס־ציונה

להבין את הממשלה לפי מעשיה, לא לפי דבריה

חיים גורי ("דבר" ה־30 ביוני) נזכר בגעגועים בימים שבהם "הקרובים לצלחת" של המערך היו משתפים אותו, כביכול, בסודות על־כוונותיה האמיתיות של ישראל. אילו זכר אז את אמרתו של לוי אשכול "הבטחתי, אבל לא הבטחתי לקיים", שנאמרה לפני מלחמת ששת הימים, היה חוסך מעצמו אכזבה עכשיו, האמונה בכזבים אז.

כמי שלא האמין לאף מילה, רשמית או לא רשמית, שנאמרה על־ידי ממשלת ישראל, מיום שה"גימגום" של אשכול וה"פוטש" של נשי מפא"י עשו את משה דיין לשר בטחון (ושלא האמין גם קודם לאף מילה של יגאל אלון) – אני יכול להתפאר שידעתי תמיד יותר מחיים גורי, פשוט מפני שהסקתי מסקנות ממה שממשלת ישראל עושה או אינה עושה, ולא התחשבתי במה שהיא אומרת.

לכן לגבי המצב הנוכחי, אני יכול לנחם את גורי: ממשלת רבין־פרס מתכוונת להמשיך את תמיכתה בכל המתנחלים. כמה שרבין יקרא להם "פרופלורים", כך הוא יתן להם יותר כסף. הממשלה הזאת גם מתכוונת לקיים את השליטה הישראלית המלאה בכל הארץ, תוך שימוש באמצעים יותר יעילים מאלה שהשתמש בהם הליכוד, שתמיד שם לב בעיקר לסמלים וטכסים.

הכוונה היא להחליף "שליטה מבפנים", מצב שבו צה"ל היה מתערב בהפגנה בכל מחנה פליטים, בשיטה הרבה יותר יעילה של "שליטה מבחוץ", שבו צה"ל שולט בעזרת "כבישים עוקפים" והתנחלויות. ה"שליטה מבפנים" הוטלה על ערפאת, הממלא תפקיד זה באופן הרבה יותר יעיל מאשר "אגודות הכפרים" של שרון, בזכות זה שמפא"י החכמה נותנת לערפאת הרבה כבוד.

לכן אל יצטער חיים גורי כך שלא מספרים לו את האמת, וישיגנה בעצמו על־ידי קריאה מאומצת של "פרטים קטנים" המופיעים בעיתונות העברית. אז יסיק בעצמו את אותן מסקנות שהסקתי אני. כן רצוי שיזכור את הפתגם הצרפתי הישן על שינויי סגנון פוליטי: "ככל שמדיניות משתנה בצורתה, היא נשארת אותה מדיניות".

ישראל שחק, ירושלים

"שוועת עניים תקשיב ותושיע"

ראיתי בטלוויזיה תשדיר מעורר רחמים ורגשות מדכאים ביותר. התכנית עסקה במשפחה בת שלוש נפשות: אבא מבוגר ועיוור, אשתו החולה כרונית, ואמה – זקנה חולה בת 93.

כל נסיון למצוא פתרון לבעייתם עלה בתוהו. בסופו של דבר מצאו מוסד לטיפול בזקנים, שדרש מהם 220 (!) ש"ח ליום.

ישנם מאות ואולי גם אלפים במצב דומה, ואין כל תכנית ממלכתית־מעשית למצוא להם פתרון מתאים. אגב, להתקבל לבית אבות של "משען", זה דבר נדיר מאד.

אני מציע, שיחד עם תכנון בנייתם של ישובים חדשים, יתוכנן ויוקם ישוב מיוחד לקשישים מוכי גורל, שלא הצליחו לשלם ולהתקבל למוסד כלשהו. שרת העבודה והרווחה יכולה להקים ועדה מיוחדת, שתקבע צורתו של כפר זה, דרכי ניהולו וכו'.

כתוב אצלנו "שוועת עניים תקשיב ותושיע". לצערנו אין מקשיב ואין מושיע. לא המחשבה היא העיקר, אלא המעשה.

תנניה דהן, בת־ים

טעות בכתובת

למכתבו של הקורא שאול חרמן, שכותרתו "האם אבדה התקווה להחזרת המדד האבוד"? שפורסם אתמול במדור זה, הנני להעיר:

א. ראשי הסתדרות הגימלאים אינם אשמים כלל ועיקר ברזיית ההחזרה של "המדד האבוד" לגימלאי קרנות הפנסיה. הצעד מטעמנו הסדר סביר במציאות הנתונה, אך ראשי הארגונים של הגימלאים בקרנות דחו את ההסדר המוצע, שקיבל אישור במוסדות העליונים של ההסתדרות הכללית.

ב. לכן, את הטיעונים יש להפנות לראשי הארגונים של הגימלאים בקרנות, ולאו דווקא להנהגת הסתדרות הגימלאים.

שמואל סולר,
דובר הסתדרות הגימלאים

★ מכתבים למדור ניתן לשלוח לפקס' 03־294783, או לת"ד 199 תל־אביב (מיקוד 61001).

נהג! קח חייל בדרך הביתה

ציתוטים

בלהה דבורי

קומבינציה וולגארית

יום פעיל היה אתמול בכנסת לחברת הנהלת שדולת הנשים בישראל.

בצהרי היום הן נפגשו עם ראש הקואליציה רענן כהן ואחרי הצהרים עם יו"ר הכנסת ח"כ שבח וייס.

פרופסור אליס שלוי, יו"ר שדולת הנשים אמרה לח"כ וייס שזה עידן מסוכן לנשים, התכוונה לשינוי שיטת הבחירות בעידן הפריימריס. וייס נשאל על ידי שלוי איך לדעתו ניתן להבטיח ייצוג כמות סבירה של נשים בכנסת.

בתשובה סיפר וייס שבשנת 1972 יזם ופירסם מחקר מקיף ראשון בנושא ייצוג נשים בכנסת, בשלטון המקומי, בועד הפועל ועוד. ואז פנו אליו רינה דותן ונשים נוספות ממפלגת העבודה באותה השאלה.

הח"כ המליץ אז, וגם כיום, על שריון מקומות בבית הנבחרים עבור נשים.

"כל שיטת בחירות אישית, אזורית וכל קומבינציה אחרת היא פראית, אלימה וולגארית, שדורשת כסף רב ותוצאה, ופוגעת בעיקר בנשים. כרגע אין פטנט אחר מאשר שריון", אמר הח"כ.

תפסה יוזמה

לסניף קופת חולים הכללית ברמת החייל הגיעה אחות ותיקה־חדשה, תקוה אלוני שהחליטה אחרי ניסיון שהיה לה, שחייבי להעביר בין תושבי האזור קורס החייאה. אמרה ועשתה. ביום שישי האחרון אירגנה 20 איש, ובסיועו של אחד המדריכים הבכירים של מגן דוד אדום, יוסי אלברשטיין, למדה הקבוצה איך להתמודד ולטפל באנשים בשעת הצורך.

איילה זמרוני

ביצועים עסקיים

אפרופו יוזמה, הנה מספר פרטים אותם גילתה לנו אתמול עדה רבין יו"ר מען – הלא היא לשכת המסחר והתעשייה לנשים בישראל: היזמת הישראלית היא

רבין. עסקים ברגל

בת 32 עד 51. לרוב הנשים היזמות אין ילדים קטנים, ל־81 אחוז מהיזמות אין ילדים (וזה מסביר למה אנחנו לא יכולים לתפוס יוזמה בשלב זה. אז נא לתת לנו מנוחה.

אלו הם רק חלק ממימצאי המחקר של ד"ר מירי לרנר, מהפקולטה לניהול באוניברסיטת תל אביב, שנעשה בשיתוף עם מען במטרה לבדוק גורמים המשפיעים על הצלחת עסקים בבעלות נשים בישראל.

רק לידיעה כללית, מתוך אותו מחקר עולה ש־70 אחוז מהיזמות רואות עצמן כטובות עד טובות מאד בשיווק ומכירות. 68 אחוז מבין היזמות הן בעלות השכלה אקדמית בתחומים שאינם כלכלה או מינהל עסקים, אבל עובדות אלה אינן משפיעות על ביצועיהן העסקיים (תמיד גרסנו שהנסיון הוא העיקר, אבל הבריחו אותנו ללמוד). מה שכן משפיע הוא נסיונן הקודם בענף, גם אם זה נרכש בתעסוקתן הקודמת כשכירות.

אגודה למען גברים

כנס ארצי של אלמ"ג – אגודה למען גברים – יתקיים היום בבית העתונאים בתל אביב בנושא "משפחה במשפט". בפורום זה ידונו בנושאים: אלימות במשפחה, התייחסות בתי המשפט לגירושין, בקשה להקמת בתי משפט לענייני משפחה והתערבות בתי דין רבניים, דין דתי ודין אזרחי ועוד.

בכנס ישתתפו: שר הדתות, עורכי דין, נציגי המשטרה, עובדים סוציאליים, נציגי אוניברסיטאות ועוד.

סוף סוף גברים מתארגנים לנושאים המעסיקים בדרך כלל את ציבור הנשים. העיקר שבתום התהליך ייצא משפט ולא משפת.

על רגישות ומירקם תרבותי

שילשום התארחו בסינימטק בתל אביב מאות מוזמנים, ביניהם ראש ממשלתנו יצחק רבין עם לאה, ראש עיריית תל אביב רוני מילוא, שר הקליטה יאיר צבן, נעמי שמר, ח"כים וחברי מועצת העיר תל אביב. כולם הגיעו להקרנת הבכורה החגיגית של הסרט "עץ הדומים תפוס" על פי ספרה של גילה אלמגור, בבימויו של אלי כהן.

אלון גרבוז מנהל הסינימטק בירך את האורחים ורוני מילוא הוסיף מילות ברכה חמות ליוצרי הסרט וגילה אלמגור. בין דבריו אמר שהסרטים "הקיץ של אביה" ו"עץ הדומים תפוס" מבטאים את רגישותה ויכולתה של אלמגור כשחקנית ויוצרת גדולה, ושהוא בא לארח את הסרט שנוטל חלק במירקם התרבותי של העיר ומדינת ישראל כולה.

מודה ועוזב

היום ייערך ברמת אפעל יום עיון בנושא דמי עזיבה לחברי קיבוץ, במטרה ללבן ולערכן מזכירים, גזברים וחברי קיבוץ העוסקים בנושא לגבי חישוב דמי העזיבה.

אנחנו בכל זאת מחזיקים אצבעות לישראל היפה.

מקהלת המבוגרים של יוהנסבורג. ישירו בזמריה

זימריה מס' 17

1200 זמרים ו־40 מקהלות נציגות של 19 ארצות יישתתפו בזמריה ה־17 שתתקיים ברחבי הארץ בחודש הבא, במשך עשרה ימים.

השנה תשתתפנה בזמריה מקהלות מארצות ותרבויות הרחוקות זו מזו מרחק רב ביניהן מקהלות מאפריקה השחורה (דרום אפריקה וזימבאבווה), קולומביה, קוריאה, איסלנד, פנמה, גרמניה, פולין, ישראל ועוד.

המפעל המוסיקלי הבינלאומי מתקיים בישראל אחת לשלוש שנים וביסודו מונח רעיון המפגש של מאות חברי מקהלות הבאים לשיר ביחד ולהקשיב זו לזו.

מנהלת הזמריה היא אסתר הרליץ ויו"ר הוועדה הבינלאומית שלה הוא הפסנתרן המנצח דניאל ברנבוים.

דון קיחוטים בשדה הספרות

לפתיחה החגיגית של בית ההוצאה לאור החדש, "אריה ניר הוצאה לאור בע"מ", אותו פתחו יחד אריה ניר ורחל הלוי שפרשו מהוצאת "ספריית מעריב", הגיעו סופרים, מו"לים ומוזמנים רבים, ביניהם המו"לים אשר ביתן, עודד מודן, עמנואל הצרמן ושי האוזמן, הסופרים המשוררים חנוך ברטוב, אורציון ברתנא, שמרה הרן, פסח מילין, לילי פרי, עמוס קלק, ציפי שחרור, והח"כ לשעבר יהושע צידון ועוד.

דני קרמן נתן שי לניר ולהלוי ציור מקורי מפרי מכחולו, המתאר את אריה ניר ושותפתו רחל הלוי כדון קיחוטים, היוצאים להיאבק בשדה המו"לות העברית.

המשוררת מיכל סנונית הודתה שמעולם לא ראתה סופרים ומו"לים רבים כל כך, שלחלקם יש ניגוד אינטרסים, בכפיפה אחת.

איילה זמרוני

פסטיבל פולקלור

הפנינג בן יומיים של תנועה, צליל וצבע יתקיים היום ומחר בחיפה, בו יטלו חלק 350 רקדנים מ־12 מדינות. פתיחת האירועים בגן האם שעל הכרמל, והמשכם במיצעד מחולות במידרחוב נורדאו, בבתי חולים, בבתי אבות ובקניונים. לא ייפקד מקומן של הרקדנים בחופי חיפה, תצוגת אופנה של תלבושות עממיות במידשאות בית רוטשילד במרכז הכרמל, ולימוד ריקודי עמים במיגרש אורנים הסמוך.

יצויין כי חיפה היתה חלוצת הערים בישראל, שאירגנה פסטיבלי פולקלור. הפסטיבל השנה ייערך בשיתוף עמותת מעט"ק, שחבריה יזמו את הוצאת להקות המחול מחו"ל.

(אורי שרון)

מוסיקה חגיגית

היום יתקיים בתיאטרון ירושלים קונצרט חגיגי לסיום תחרות "קול המוסיקה" לאמן הצעיר לשנת 1995, במעמד שרת האמנויות שולמית אלוני וראש העיר אהוד אולמרט.

בקונצרט יופיעו האמנים הזוכים בתחרות עם התזמורת הסימפונית ירושלים רשות השידור, בניצוחו של דוד שלון.

בשנה הבאה תתקיים תחרות "קול המוסיקה" במתכונת בינלאומית במסגרת חגיגות 3000 לירושלים.

סיוע לבעלי חיים

המשרד לאיכות הסביבה בשיתוף המחלקה הוטרינרית של עיריית תל אביב ואגודת צער בעלי חיים בירושלים הקימו צוות התערבות לסיוע לבעלי חיים במצוקה.

אתמול יצא הצוות למבצע איסוף וסיוע לבעלי חיים במצוקה שנפגעו בשריפה האחרונה, נמלטו מפני האש וכעת חוזרים אל בתיהם השרופים והנטושים מבעליהם.

במסגרת המבצע בנהול מוקד הקנה לבעלי חיים במשרד לאיכות הסביבה תיעוד לצורך זיהוי מאוחר יותר של בעלי חיים שנאספו במטרה לאפשר לאנשים לאתר חיות המחמד שאבדו.

אורחים המעוניינים להתנדב לסיוע ולהיות נאמני בעלי חיים מוחזקים להתקשר לטלמסר 055־331080.

בשם החברות

יגאל כהן, יו"ר הגגי לאיגוד מקצועי בהסתדרות בחיפה, קידם את פני שר התחבורה ישראל קיסר, בתואר "חבר". היה זה בטכס חנוכת מעבר תת קרקעי בכביסה לנמל חיפה, סמוך לבית המכס.

מזכ"ל ההסתדרות לשעבר הגיב: "אחרי שיש אישור להשתמש בתואר "חבר" בהסתדרות, לא יהיו לך צרות לא מחבר אחד בחיפה ולא מהחוזים החדשים".

(אורי שרון)

ח.ל. מימון ושרותים בע"מ
(להלן: "החברה")
הודעה על כינוס אסיפה כללית שלא מן המנין
ביום 28 ביוני, 1995, התקיימה אסיפה כללית שלא מן המנין של החברה, לשם קבלת החלטה, בדרך של אישור מיוחד, להתקשרות החברה עם אחר למכירת חלקה של החברה בפרוייקט הידוע כ"בית ספנות" (להלן: "ההתקשרות").
לאור תוצאות ההצבעה, על אף שלא היו נוכחים מתנגדים לאישור ההתקשרות, לפיהן במנין קולות הרוב (91.38% מקולות הנוכחים בהצבעה) לא נכלל שליש מקולותיהם של מי שאינם בעלי עניין אישי בהתקשרות הנוכחים בהצבעה ולאחר בירור שהחברה עשתה עם הנמנעים בהצבעה במהלכו הובהר להם כי נוכח הנמנעותם לא ניתן לקבל אישור להתקשרות, החליט דירקטוריון החברה לכנס פעם נוספת אסיפה כללית שלא מן המנין לאישור ההתקשרות האמורה.
האסיפה תתקיים ביום חמישי, 27 ביולי, 1995, ב"בית אסיה", רחוב ויצמן 4, תל־אביב בשעה 09:30.
הדו"ח המיידי בדבר פרטים על ההתקשרות העומדת לאישור באסיפה
בהתאם לסעיף 36 (ג) לחוק ניירות ערך, התשכ"ח–1968 ותקנות ניירות ערך (הגבלות בענין ניגוד ענינים בין חברה רשומה לבין בעל שליטה בה), התשנ"ד–1994, מסרה החברה ביום 5/6/95 דו"ח מיידי (וכן דו"ח מיידי משלים ביום 21/6/95) בדבר התקשרות החברה עם אחר למכירת חלקה בפרוייקט הידוע כ"בית ספנות".
ניתן לעיין בדו"ח המיידי בנוגע להתקשרות במשרדי החברה בשעות העבודה הרגילות.
הערות בקשר לקבלת האישור המיוחד ולכינוס האסיפה הכללית
א. החלטת האסיפה הכללית על מתן אישור להתקשרות, צריך שתתקבל בהצבעה במנין קולות רוב הנוכחים הזכאים להשתתף בהצבעה.
במנין קולות הרוב, ייכלל לפחות שליש מקולותיהם של מי שאינם בעלי עניין אישי בהתקשרות הנוכחים בהצבעה.
ב. אם תוך מחצית השעה מן המועד שנקבע לאסיפה לא יימצא מנין חוקי – תידחה האסיפה לאותו יום, בשבוע שלאחר מכן באותה שעה ובאותו מקום.
ג. במידה ולא יהיו נוכחים באסיפה הכללית מי שאינם בעלי עניין אישי בהתקשרות, תהא רשאית החברה לאשר את ההתקשרות, באסיפה כללית נדחית שתתכנס, בהצבעה במנין קולות רוב הנוכחים בהצבעה. היה ותידחה האסיפה כאמור, תפורסם הודעה נוספת על המקום והמועד לכינוס האסיפה הנדחית.
ד. בעלי המניות הזכאים להשתתף באסיפה ובכל אסיפה נדחית, יוכלו להשתתף ולהצביע בהן אישית או על ידי בא כוח, ובמקרה של תאגיד, ע"י נציג שהוסמך כהלכה. המסמך הממנה בא כוח, בנוסח הקבוע בתקנון החברה, ויפוי כוח, אם ישנו, שלפיו נחתם או העתק מאושר ממנו, יופקד במשרדי החברה לא פחות מאשר 48 שעות לפני המועד הקבוע לאסיפה או לאסיפה הנדחית.
בשם הדירקטוריון

אס. טי. ג'י. אינטרנשיונל בע"מ
(להלן–החברה)
הודעה על המועד האחרון למימוש כתבי אופציה (סדרה 1)
ביום 31 ביולי 1995 חל המועד האחרון למימוש כתבי האופציה (סדרה 1) שהנפיקה החברה על פי תשקיף מיום 1 בפברואר 1994 (להלן התשקיף).
בהתאם להוראות התשקיף, עד ליום 31 ביולי 1995, ועד בכלל ניתן כל כתב אופציה למימוש למניה רגילה אחת בת 1 ש"ח ע.נ. תמורת תשלום במזומן של מחיר מימוש בסך 20 ש"ח צמוד לשער הידוע של דולר ארה"ב ביום המימוש ביחס לשער היסודי (2.996 ש"ח לדולר אחד), אם שער המימוש יהיה זהה לשער היסוד או נמוך ממנו, לא יפחת מחיר המימוש מ־20 ש"ח.
כתב אופציה אשר לא ימומש עד ליום 31 ביולי 1995, יפקע, ויהיה בטל ומבוטל ולא יקנה לבעליו כל זכות שהיא.
אס. טי. ג'י אינטרנשיונל בע"מ

חירום

טיפול נמרץ לב

- לב 1 – שירות 24 שעות – 03־5618791
- שח"ל – 03־5625555
- נטל"י – 177־022־4224, 5757788 –03

ניידת טיפול נמרץ

- אשדוד 08־551333
- בית־שאן 06־587223
- בת־ים 03־5511111
- הרצליה 09־541333
- חדרה 06־322333
- חיפה 04־512233/4
- טבריה 06־790111
- ירושלים 02־523133
- כפר־סבא 09־33222
- כרמיאל 04־988555
- מגדל העמק 06־540062
- מעלות 04־979333
- נהריה 04־823333
- נצרת 06־573335
- נתניה 09־623333
- עכו 04־912333
- עפולה 06־593334
- פתח־תקוה 03־9311111
- קראון 03־344442
- קרית־ביאליק 04־761062
- קרית־שמונה 06־944333
- ר"ג, ב"ב, גבעתיים 5793333
- רחובות 08־451333
- שדרות 051־897074
- תל־אביב 03־5460111

מרפאות שיניים

תל־אביב:
- ריננגוף מגבר שער 3 או 5 טל' 294869, 03־285822
- טיפולי חירום בבי"ח אסותא – טל' 5201515־03, 5201432/1. 24ש'. גם בשבת וחג.
- טיפולי חירום, בי"ח איכילוב, תל־אביב. עד חצות (כולל שישי־שבת). 03־5436696
- תורנות 24 שעות – ה' באייר 20 (כבר המדינה) טל' 254397, 03־452173; יהודה המכבי, איתורית 03־5449911, מנוי 4318.
יפו: יפת 99, 09.00־13.00, 16.00־02.00, טל' 864256.
גבעתיים: ויצמן 12, טל' 324547 איתורית 5193193 מנוי 3743.
ירושלים: צפת 23, טל' 251794, 02־253767.
בי"ח משגב לדך – טל' 02־633708, 08.00־16.00, ד' 08.00־19.00.
בת־ים: מרפאת שיניים לטיפולי חרום – קיוסק בהר ים רח' יוספטל טל' 5531505 – 24 שעות ביממה.

נפגעי אלימות

- סיוע לקורבנות אונס: ת"א (24 שעות) 234819־03. ים 02־514455. חיפה 04־382611. אילת 059־31977
- ויצ"ו – לנשים מוכות – טל' 5461133; טל' 08־550506 – 24 שעות – 02־514111 – 07־376310.
- מסל"ן – קו פתוח לנשים – נפגעות אלימות מינית – מרכז סיוע לנשים נגב. 08.30־12.00, 16.00־19.00, טל' 057־74907
- אור ארום – למען נפגעי אלימות שוטרים התעמרות, בתוך האגודה לזכויות האזרח בישראל. טל' 03־663162/3
- נעמת – ייעוץ בבעיות אלימות במשפחה, א'־ה', 9־16, 03־231675, 03־235922.
- מבודים אנונימיים (טא.איי), מידע תמיכה וסיוע 24 ש'. 03־5131046
- זכויות הגבר במשפחה. 24 ש'. 04־322005, 04־256417, 03־378572.
- האגודה להגנת הילד: 03־6961070, 03־6956763
- האגודה לנפגעי תקיפה מינית. טל' – קו חירום 6850041, קו גברים 6850036

תחבורה

- קווי אוטובוס "דן" טל': 5614444.
- "אגד" – טל': 03־5375555
- זמני נחיתת מטוסים. חקלים: 03־9731111
- מודיעין נמל התעופה: 03־9712484
- רכבת זמני נסיעה ותעריפים באמצעות "טלמסר" טלפונים: 04־303133, 03־5652200.

עזרה רפואית ונפשית

- ער"ן, עזרה ראשונה נפשית. ת"א 03־5461111, לילדים ולנוער 03־6961113, ים 02־610303. קו ברוסית 02־661122. חיפה 04־672222/3. קו ברוסית 04־672223. כרמיאל 04־9888770. קו ברוסית 04־9889499. נתניה 09־625110. קו ברוסית 09־828755. ב"ש 07־281128. קו ברוסית 07־275871. סניף הגליל 04־9988410. כ"ס, 09־974555. חדרה 06־346789. קו ברוסית 06־343269.
- המרכז להתנדבות בישראל, 03־5614144. לפונים למתנדבים ולמבקשים להתנדב.
- מגן, יעוץ למשפחות נפגעות סמים. א'־ה' 09.00־14.00, 03־829970.
- אנוש – יעוץ למשפחות נפגעי נפש, 5400474־03, 03־5400672.
- יד ביד, אוזן קשבת לילדים לנוער ולהורים 24 ש'. 03־226027, 04־229488, 04־922222, 02־243358, אילת 09־76366. לחו"ל 222732, כ' 17 עד 24.
- "אוזן קשבת" לנוער ולהורים. מרכז עירוני ר"ג. 6728697, 6734752, ג' 8.00־15.00, ד' ה' 16.30־19.00.
- "אל־סם" – רח' פקיעין 7, ימים א'־ה'. 16.00־20.00. טל. 5463587, 54620276, 02־663902, 02־663828.
- הוועד למלחמה באיידס. מידע וסיוע לחולים 03־614576, 03־566380. ת.ד. 35602 ת"א.
- אלי, אלימות כלפי ילדים. 03־430679, 03־261070. מ־08.00 עד 22.00.
- "הש הלבן", אוזן קשבת להומוסקסואלים ולסביות. 03־292797. ימי א', ג', ה' מ־19.30 עד 23.30.
- קופת־חולים – מוקד מידע רפואי. א'־ה': 08.00־19.00, ו': 08.00־12.00. טל' 03־6393355.
- מד"א – שירות רופאים לביקורי־בית, ובתנועת מד"א, שעות: 19.00 עד 07.00. טלפון חירום 101.
- הוד מיכן ערטי תורן, טר"מ. קהילת סלונייקי 9 (ליד כיתן) ת"א, 499978.
- אלכוהוליסטים אנונימיים. הפניה לפגישות: 03־319845, 03־202951, 03־319281.
- אלכוהליזם (24 שעות) 03־721161.
- אלכוהוליסטים אנונימיים ירושלים: 02־830092, 02־638524.
- "קשב לקשיש", א.ג.ל.י. 03־299089. א'־ה' 09.00־14.00.
- אוזן קשבת לגיל המבוגר רמת השרון יה"ב א'־ה' 16.00־20.00, טל' 5493244.
- נשים במצוקה. קו ארום 09־505720.
- ארגון הורים ארצי, אוזן קשבת לילדים ונוער. 24 שעות ביממה. 03־621515.
- "יד שרה" – שיקום החולה. ים 02־244242; ת"א 03־812304; חיפה 04־381704.
- "תהל"ה" – תמיכה בהורים של לסביות והומוסקסואלים: טל. 09־587779.
- תמיכה נפשית לחולי סרטן. 02־435516.
- שירותי חירום פסיכיאטריים כולל ביקורי בית. טל' 09־344615, 03־6750758, מינוי 35888

מישהו בגליל קפץ גבוה מדי

אם לשפוט לפי מצב הרוח השורר בקרב אנשי הכלכלה בקיבוצים מאצבע הגליל, אין סיכוי שקבוצת הכדורסל "הפועל הגליל העליון", תמשיך להתקיים כקבוצה מקצוענית בצמרת. האלטרנטיבות ברורות: או שהמועצה האיזורית תציל את הקבוצה, שלפי מנהליה שקועה בחוב של 8,5 מיליון ש"ח, בעיקר למס הכנסה, או שכונס הנכסים ייכנס לתמונה

מאת נונה קונן

11 קיבוצים מתוך ה־30, המרכיבים את המועצה האיזורית הגליל העליון, חתמו על בקשה לדיון חוזר בהחלטת מליאה מלפני כחודש, למתן ערבות לאותו חוב, שנפלה על כולם כרעם ביום בהיר. ביוזמת קיבוץ דן, ובעיקר מנציגה במועצה – רכז המשק חנן איתי, הופץ מכתב ובו דרישה לקיים דיון חוזר להחלטה החפוזה להעניק את המיליונים, שהוגדרה על־ידי רבים, "כשרה אבל מסריחה".

ישיבה מוזרה

"זאת היתה ישיבת מליאה מוזרה מאוד", מספר חנן איתי, "אליה נקראנו ביום שישי אחד באופן חפוז, בלי להודיע על מה דנים, בהצגת נושא החוב של הקבוצה ללא מאזנים, ללא חישוב מדוייק של עומק הביצה שבה היא שקועה, נדרשנו להחליט במקום להעניק הערבות הכספית. וזאת, בלי יכולת לחזור לאסיפות הקיבוצים ולשאול מה דעתם. אחרת, צעקו עלינו, הקבוצה מתפרקת.

"למחרת ישבתי בכעס וניסחתי מכתב לחברי הקיבוץ שלי, בו הסברתי איך הוחלט להעניק 8.5 מיליון ש"ח לקבוצת הכדורסל. המכתב הפנימי קיבל פתאום תפוצת נאט"ו בכל הגליל. חברים פיקססו את המכתב לכל העתונאים באיזור והמהומה החלה. יו"ר המועצה, אהרון ולנסי, רתח. לדעתו, כתבתי אידיוטיות ודבריי היו הסתה לעליהום על הקיבוצים, שכל גורם מחפש אותם על פאשלות כלכליות".

לא בכדי רתח יו"ר המועצה. המועצה האיזורית הגליל העליון מנוהלת ארגונית וכספית למופת. תקציבים ברורים לכל מחלקה, שמירה קפדנית על ביצוע, הכל בדפק טיפ טופ. את קבוצת הכדורסל, בראשית הקדנציה שלו, דאג היו"ר להרחיק מספרי החשבונות של המועצה ביצירת עמותה עצמאית, שהקפיד לא לעמוד בראשה. ופתאום מתפרץ לו בפרצוף רימון חובות במימדים כאלה. הדבר הדיר שינה מעיניו. בלילות הוא חשב איך לרבע את המעגל: מצד אחד לשמור על הקבוצה, שהיא "המוראל של הגליל העליון" ו"מרחיקה נוער מסמים ואלכוהול" וגם "שמה את הגליל על המפה" וכו' ומצד שני מכסה חובות שנוצרו בגלל השאיפה הבלתי אפשרית להיות קבוצה מקצוענית בצמרת?

ולנסי, שראה רחוק בהרבה נושאים איזוריים, לא ראה את הבור הקרוב שכרו לו מנהלי הקבוצה, סמוך לסל. הכסף הגדול נזל ברכישות שחקנים ומאמנים, בלי יכולת כספית לעמוד בדרישותיהם של קולעי הסלים. אך גרוע מכל, כאשר כבר ראה חלקית את התמונה, הוא לא גילה מנהיגות, דפק על השולחן "עד כאן" וסגר את הקבוצה, עם כל הצער לאוהדים ולעולם הכדורסל הישראלי. מתברר שבשביל זה צריך יותר אומץ מאשר בשביל להכריז ממרומי הגליל, כי הוא בעד נסיגה מהגולן.

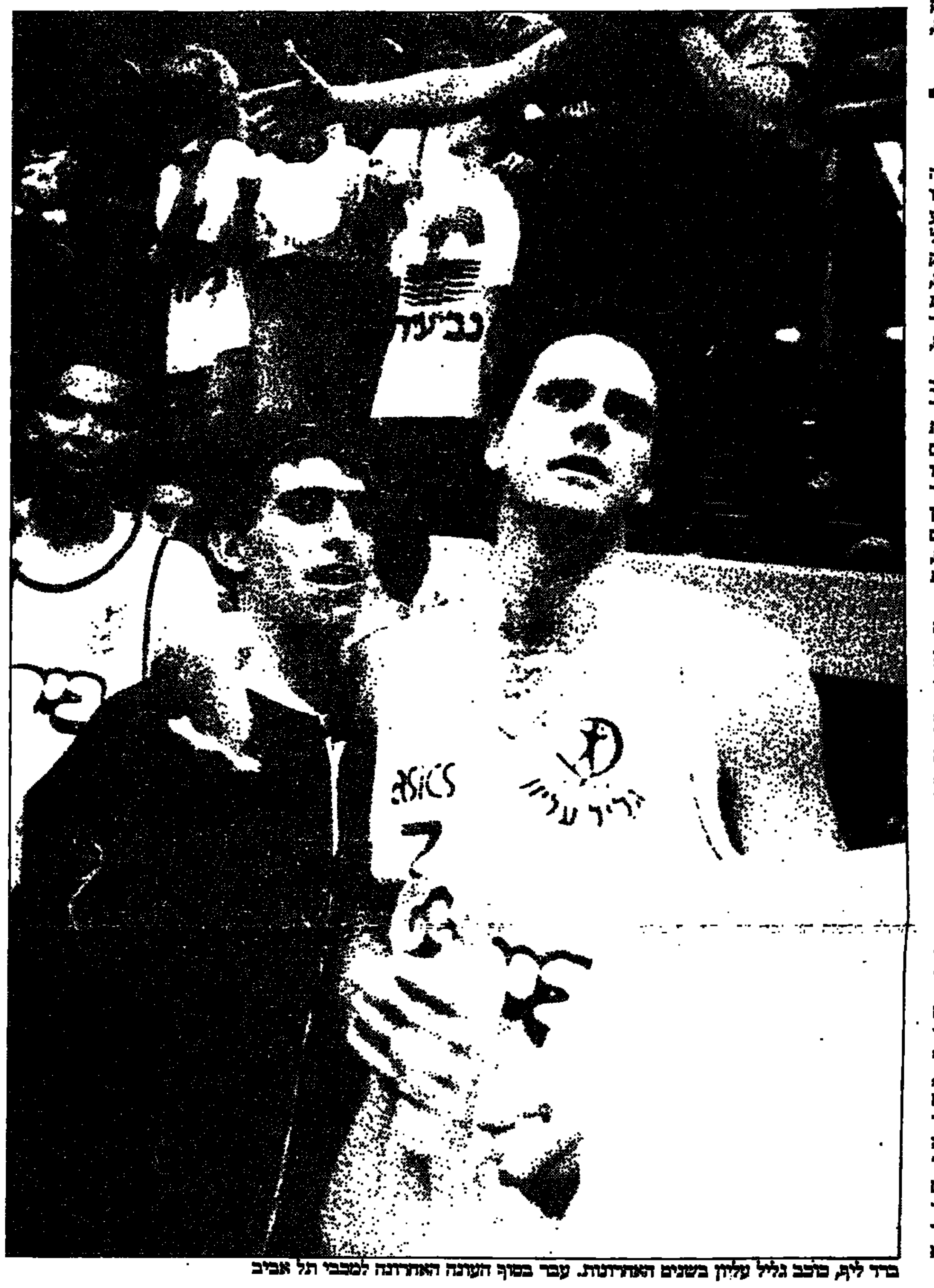

בריד ליף, כוכב גליל עליון בשנים האחרונות. עבר בסוף העונה האחרונה למכבי תל אביב

נתונים מעורפלים

ולנסי נמנע בהצבעה באותה ישיבה במליאת המועצה ולאחר מכן טען בלהט, כי את כל הטענות חייבים להפנות לנציגי הקיבוצים שהצביעו בעדה למרות הנתונים המעורפלים, אך קשים לעיכול, שהובאו לדיון. "כאב לי", הוא כתב במנשר אישי שפורסם בבטאון המועצה "על הצפון", "שכמה חברים הלבישו עליי תיק שאינו שלי, שכן את קבוצת הכדורסל קיבלתי מהמוכן בהכנסי לתפקיד ולא אני שמחליט על המשך דרכה, אלא כאמור נציגי הקיבוצים".

אך מעשה שטן, באותו עיתון, סמוך לדברי ראש המועצה בגנות מקטרגיו, אומר יוסי הלפרין, מקיבוץ כרעם, יו"ר עמותת הכדורסל : "מי שיודע לקרוא, לא צריך להיות מופתע מגודל החוב. אני רוצה לציין שולנסי היה מעורב כל העת במהלכים ובהחלטות, כולל במהלך העונה האחרונה, כולל הסוויץ' שעשינו בעניין השחקנים הזרים. החוב של 5 מיליון ש"ח היה ידוע לחברי המליאה כבר בפברואר 95".

"ויש עוד משהו", מוסיף חנן איתי, "ביולי 94' ועד ההנהלה של המועצה האיזורית אישר ערבות של 2 מיליון שקלים לעמותה, שולנסי היה צריך לדווח למליאת המועצה. כבר אז התברר להם שהם בברוך וככל זאת, עומק החוב ומתן אותה ערבות "קטנה", לא היה ידוע לכולם על פרטיה. בדרישה שלנו לערער על ההחלטה, כביכול חוקית וכשרה, יש היבט עקרוני מאוד: האם מועצה איזורית חייבת לכסות גרעונות של עמותה עצמאית, שנוצרה על מנת להפריד ספסיה מכספי המועצה?.

"חסידי התמיכה טוענים שעלינו לכסות חובות העמותה מאחר שהיא מנוהלת ע"י חברינו מהקיבוצים. כפי שאנחנו לא מפקידים מנהלי מפעלים כלכליים שלנו, אם הם נכשלים – כך זה צריך להיות במקרה הזה. נימוק טוב, אך לעומת זאת אני טוען שעמותות ספורט שיצרו חובות גדולים למס הכנסה ונכנסו לתהליך של כונס נכסים, המנהלים לא הועמדו לדין והקבוצות נמכרו. כך שלא צריך להבהל ולהלך עלינו אימים שאנשים ייבנטו לכלל, אם לא נכסה את החובות למס הכנסה. גם אם לאחר בדיקה יתברר שאין מנוס לסגור את הקבוצה, כי המועצה לא תוכל לעמוד בתשלום חובות כאלה, אז לא נורא. הרוב הדומם והלא רעשני של חברי הקיבוצים, אולי הוא חובב ספורט כמוני, אבל לא נמנה עם פוקדי המגרשים להריע לקבוצה. אלה הם בעיקר בני הנוער והילדים".

ההגיון אומר שאם החוב ייפרע על מספר שנים, במסגרת כלל החובות של המועצה והתקציב השוטף יימשך, במרוצת הזמן ישכחו את החוב וימשיכו כאילו לא היה, התגיגה לא תיפסק, ימשיכו להחתים שחקנים יקרים ויווצר עוד פעם חוב גדול. אסור לתת לדבר כזה להימשך. זה לא מוסרי ולא מעשי, כל הסיפור גדול עלינו בכמה מספרים ואנחנו לא מליונרים להחזיק מפלצת כזאת. היום מקציבה המועצה רבע מיליון ש"ח תמיכה לקבוצת כדורסל של בנות שעלתה לליגה הלאומית ואין לה כמעט קהל. פה זה נראה לי פרופורציונלי ליכולת שלנו. אבל להחזיק קבוצת צמרת שדורשת לפחות 2 מיליון דולר בשנה, זאת שערוריה שהדעתה אינה סובלת".

3 מיליון לשנה

עו"ד מייקל קגט, לשעבר יו"ר הפועל יזרעאל, מאשר הערכה כזאת. "אם רוצים להחזיק קבוצה מקצוענית שתתחרה בליגה העליונה, צריך לשים על השולחן, כל שנה, בין 2 עד 3 מיליון דולר. כל זה היום בישראל. אמנם כדורסל צמרת תורם לפיתוח הענף בקרב הנוער הילדים, מרחיק אותם משטויות ומסמים, אבל לזה נדרש ספונסר עם הרבה כסף. לכן אנחנו ביזרעאל החלטנו להשאר בליגה נמוכה ולא לקפוץ מעל יכולתנו".

לקפוץ מעל היכולת היא כל השאלה הניצבת היום לפני נציגי הקיבוצים בגליל העליון, שייקראו עוד מעט להחליט אם לאשר מחדש ההחלטה החפוזה שהתקבלה לפני חודש. קיבוץ דן, במכתב שהפיץ, דורש ש"לפחות שבועיים לפני קיום הישיבה, יועבר לקיבוצים חומר רקע שיכלול מאזן העמותה לשנת 1994, מכתב הסבר של הנהלת העמותה על הסיבות להתהוות החוב והסיבה מדוע גובה החוב לא הובא לידיעת המליאה עד לאותה ישיבה. כמו כן דורשים פירוט החלופות העומדות להחלטה, תוך צירוף חוות דעת משפטית וחשבונאית לגבי ההשלכות הנובעות מכל חלופה וחלופה.

דרישות אלה אינן סתם גחמה על מנת לעקוץ או להעמיד מישהו במבוכה. הנסתר בעניין זה גדול מאשר הגלוי. ייתכן שהחוב גדול. בעקבות המהומה שקמה ובעיקר בגלל אופן הצבעת נציגי הקיבוצים, בלי לדעת את כל העובדות, התכנס פורום מזכירי הקיבוצים של הגליל, גוף אשר יושב מידי פעם על בעיות משותפות באיזור, עם יוסי הלפרין, יו"ר עמותת הכדורסל ודידין כהן, יו"ר הנהלת הקבוצה, לשיחה שהוגדרה "טובה ואפילו ידידותית".

אך רכז הפורום, ניר יהודאי, מזכיר קיבוץ שמיר, הודה שאנשי הכדורסל "לא הסבירו על המצב הכספי, כי לא היו להם נתונים. אבל בהמשך הם ישלחו לנו את הנתונים". קשה לא לזקוף גבה כאשר שומעים דברים כאלה, אבל יהודאי לא מתבלבל. בתמימותו הגדולה הוא מוסיף: "הם הסבירו לנו שכוונתם היא שהקבוצה תתקיים, אך ביחסים עם המועצה יהיו שינויים. הם הודו שהיו טעויות בהוצאת כספים, בשכירת שחקנים יקרים ויחד עם זאת, מענקים שציפו לקבל לא התקיימו. בסופו של דבר הדעה הכללית של מזכירי הקיבוצים היתה שאם ההנהלה לא תבוא עם תוכנית מעשית וברורה איך לקיים קבוצה במתכונת זאת עם המשאבים שיש לנו באיזור, אז אין מנוס מלסגור. עם כל הצער שבדבר".

חישוב פשוט

"על פי חישוב פשוט, החזר חוב של 8,5 מיליון בפריסה של 6־7 שנים, בריבית הנמוכה ביותר, נניח 4.5%, אז המועצה תצטרך לגייס, לערב או השד יודע מה, כ־1.4 מיליון ש"ח, אומרים בקיבוץ דן. "במידה וזה גובה ההחזר הנדרש ובמידה וההקצבה השנתית תעמוד על 600 אלף ש"ח, פלוס 500 אלף ש"ח לקבוצת הבנות, הרי שסך הכל ההקצבות השנתיות לעמותות כדורסל יגיעו לסכום של 2,5 מיליון, נתון שלא היה ידוע קודם.

לפי ספר התקציב של המועצה האזורית, ההקצבה לחינוך עומדת על 1,4 מיליון ש"ח . לתיקון כבישים פנימיים, מוקצבים 600 אלף ש"ח. "לכל קיבוץ 30 אלף ש"ח", אומר חנן איתי. "איפה הפרופורציות? מה האנשים האלה רוצים מאיתנו? מה ראש המועצה חושב כאשר הוא מסתתר מאחורי הדמוקרטיה, שכביכול היא שהכריעה למתן הכסף לכדורסל, במשך כל השנים? השגיאה הפאטאלית של ולנסי היתה", אומר איתי "שבאותה ישיבה חפוזה בה ביצעו את המחטף, הוא לא החזיר את כל העניין לקיבוצים. במקום להשמע לצעקות של אנשי הכדורסל ולפאניקה שהם עשו, הוא היה צריך להגיד להם באופן הברור ביותר: הכל חוזר לקיבוצים והם יחליטו. לא הנציגים פה, בנתונים הזילים שהבאתם. שום דבר לא בוער, גם אם צריך להשבית פעילות הקבוצה".

כך או כך, גם לפי ולנסי עצמו, אם הוא לא ישיג מורטוריום חובות מנציבות מס הכנסה או משרד האוצר, הקבוצה תתפרק ואולי תקום קבוצה חדשה, צנועה יותר, מקומית יותר, שאמנם לא תכבוש אליפויות, אבל לפחות תתקיים לפי יכולת האיזור ואהבת אוהדיה. נכון, בימינו שחקני כדורסל רוצים יותר, בעיקר במזומנים. הרי התהילה היא דבר כה חולף, שלא כדאי להסתמך עליה בשביל לחיות.

מה קדוש יותר: השבת או ההתנחלות

שושלת סולובייצ'יק החרדית (בריסק) בירושלים זועמת על קרוב משפחה, הרב אהרון סולובייצ'יק משיקאגו שהורה כי מותר – יותר נכון – מצווה גדולה לעשות בשבת כל דבר הנחוץ למנוע עקירת מתנחלים מיישוביהם

בפסק שהגיע בסוף השבוע מהרב אהרון סולובייצ'יק משיקאגו, בתשובה לשאלה: האם מותר לחלל את השבת בכדי לעצור את "משמרת אש"ף שבאים בשבת לעקור את המתנחלים ביישוביהם". התשובה היתה – "מצווה גדולה היא לעשות בשבת כל דבר נחוץ בכדי למנוע את הסכנה הצפויה מעקירת המתנחלים מיישוביהם. בברכת כל טוב וציפיה לשלום, אהרון הלוי סולוביצ'יק. א' תמוז ה' תשנ"ה".

בעקבות היתר זה, יצאו בשבת מתנחלים לכביש קלקיליה שכם להפגנה שהיתה אלימה באיום בנשק על קצין מג"ב. במהלך התפילה שערכו המפגינים הם חסמו את הכביש באבנים, חסימה שהיתה קשורה בחילול שבת כגון: טלטול אבנים שזה דבר מוקצה ובניית מחסום שיש בה איסור בונה מן התורה שעליה חייבים סקילה.

בשושלת בריסק החרדית בירושלים רואים בצער איך הבן דוד שלהם, רבי אהרון סולוביצ'יק משיקאגו, נכדו של רבי חיים סולובייצ'יק זצ"ל מבריסק, הכבשה השחורה במשפחה, נותן היתר לחלל את השבת, שפגע בשושלת כרעם ביום בהיר.כאשר פנינו אל אחד מבני השושלת סולובייצ'יק לקבל תגובה על ההיתר שנתן בן המשפחה שלהם לחלל את השבת, אמר בזו הלשון: "אצודרייטער". (משוגע) ולעצם העניין אמר, נהפוך הוא, יש מצווה לגרש ולעקור אותם, את כל המתנחלים מיישוביהם, כי הם הבריונים מבית שני שהחריבו את בית המקדש. הם רוצחים ורודפים ורוצים להחריב את היהדות כולה והעם היהודי במעשיהם הנלוזים."

יש לציין כי הרב עמרם שפירא, הרב הראשי לישראל לשעבר הכחיש מכל וכל, כי התיר לחלל את השבת כפי שפורסם ברדיו ביום שישי ואמר: מותר לחסום כבישים, אבל לא באבנים, דבר הכרוך בחילול שבת. ואילו לרב סולובייצ'יק נשארת הברירה לטעות, כי הפסק היה מזוייף.

נח זבולוני

מה בירושלים

חברת החשמל לישראל בע"מ

חייג חשמל – שירות טלפוני להודעות על תקלות 24 שעות ביממה

ירושלים	02-580666	נהריה	04-933555
תל־אביב	03-5633777	נתניה	09-602988
חיפה	04-647777	עפולה	06-423333
אילת	07-372191	פתח־תקוה	03-9394488
אשדוד	08-511688	צפת	06-970211
אשקלון	07-770088	ראשון־לציון	03-9632488
באר־שבע	057-462666	רחובות	08-371588
טבריה	06-792275	רמלה	08-221313
חדרה	06-223133	רעננה	09-906188
כרמיאל	04-881731	אריאל	03-9366345-6-7
בית שמש	02-911669		

תרום דם ותציל חיי אדם

מספר מקרי האיידס עלה ב־19% ב־94'

מספר מקרי האיידס עליהם דווח בין יוני 1994 ליוני 1995 עלה ב־19%, הודיע ביום ראשון ארגון הבריאות העולמי בז'נבה. בדו"ח החצי שנתי שלו, מציין הארגון כי עד ה־30 ביוני השנה נרשמו 1,169.811 חולים, לעומת 985,119 עד ה־1 ביולי 1994. למעשה, מספרם האמיתי של מקרי האיידס בקרב הבוגרים והילדים גבוה מ־4.5 מיליון, רובם המכריע (70%) באפריקה 9% בארה"ב. שיעור העלייה גבוה במיוחד באפריקה ובדרום אסיה.

על פי הערכות, עד תום הסמסטר הראשון של השנה הנוכחית, כ־20 מיליון בני אדם (18,5 מיליון בוגרים ויותר מ־1,5 מיליון ילדים) נדבקו במחלה מאז החלה המגפה בתחילת שנות ה־80. מתוך מספר הנשאים המוערך בקרב הבוגרים, יותר מ־11 מיליון נדבקו באפריקה השחורה, 3,5 מיליון בדרום ובדרום מזרח אסיה, שני מיליון באמריקה הלטינית ובאזור הקאריבי, 1,1 מיליון בצפון אמריקה ו־600,000 במערב אירופה.

ארגון הבריאות העולמי מעריך כי מתוך 18,5 מיליון הבוגרים שנדבקו בנגיף ה־HIV, בין 14 ל־15 מיליון עודם בחיים.

עם זאת מציין הארגון, כי מספר המקרים המדווחים נמוך בהרבה מהמציאות, בשל ליקויים באיסוף נתונים סטטיסטיים ובאיבחון המחלה.

לגבי אפריקה, דווח עד ה־30 ביוני על 415,595 מקרים – מהם 56,500 בקניה, 46,000 באוגנדה וכן בטנזניה, ו־38,000 בזימבאבוה ומספר דומה במאלאווי.

באשר לאזורים אחרים דווח על 580,129 מקרים ביבשת אמריקה (441,528 בארה"ב, 62,300 בברזיל ו־22,000 במכסיקו), 141,768 מקרים באירופה (35,773 בצרפת, 31,221 בספרד ו־27,511 באיטליה).

בדרום מזרח אסיה הגיע מספר מקרי האיידס ל־20,578 - מתוכם 19,100 בתאילנד בלבד, אולם הודו מסרה נתונים שאינם תואמים כלל את המציאות, עם 1,036 מקרים רשמיים. לגבי אזורים אחרים, דווח על 8,390 מקרים באזור המערבי של האוקינוס השקט ו־3,171 מקרים במזרח הים התיכון.

קרנפים וג'יראפות למכירה פומבית בדרום אפריקה

נציגים מכל רחבי העולם השתתפו ביום ראשון, במחוז נאטאל, במכירה פומבית הגדולה ביותר של חיות בר בדרום אפריקה, בעיקר של קרנפים לבנים ושחורים.

מארגני האירוע ציינו, כי סין מתכוונת לרכוש מספר קרנפים לבנים כדי לגדלם במחוז גואנגדונג ולשווק את הקרניים שלהם. בארצות המזרח, יש דרישה גדולה לקרניים אלה בשל התכונות המיוחסות להן, לריפוי מחלות ולהגברת האון.

כניסתה של סין לשוק המיוחד הזה עשויה להנחית מכה קשה על הסחר הבלתי חוקי בקרניים אלה, הגורם לדילול מספר הקרנפים באפריקה.

במהלך חייו של קרנף אפריקני המוחזק בחוות גידול, ניתן יהיה ליטול ממנו שלושה זוגות קרניים, בעוד שהציידים הבלתי חוקים הורגים את החיה כדי ליטול ממנה זוג אחד של קרניים, ציין אחד האחראים ברשות הפרקים הלאומיים של נאטאל.

"אולם הסינים התחרטו לפני שבוע", אמר הבכיר במסיבת עתונאים, והוסיף כי "הם צפויים לשוב בשנה הקרובה", מבלי לציין עם זאת את הסיבה לפרישתם מהמכירה הפומבית.

השנה הועמדו למכירה 64 קרנפים לבנים, לעומת 29 ב־1994. הקרנף הזול ביותר נמכר תמורת 40 אלף רנד (11 אלף דולר), בעוד שהיקר ביותר נמכר תמורת 70 אלף רנד (19,200 דולר). בהיעדרם של הסינים, רכשו נציגים מישראל ומבריטניה קרנפים קטנים, שמחירם נמוך והובלתם קלה. 4 ג'יראפות שנועדו לגן חיות בסעודיה נמכרו תמורת 8,000 רנד כל אחת.

בנקודת השיא באירוע, נמכרו שישה קרנפים שחורים, מין שבסכנת הכחדה, תמורת סכום מאכזב למדי של 140,000 רנד (38,400 דולר) כל אחד. אולם בניגוד לקרנפים הלבנים, את השחורים, שהם קטנים ופראיים יותר, לא ניתן להוציא מתחומה של דרום אפריקה, בעקבות חוק שנועד לשמור את מינם.

מנהל רשות הפארקים הלאומים של דרום אפריקה, ג'ורג' יוז, ציין כי הבעיה היא שאין כיום רוכשים היכולים להבטיח תנאי גידול נאותים לקרנפים השחורים.

כלבה בריטית הזעיקה את שירותי החרום של המשטרה

אזרחית בריטית נאלצה לשלם מאות ליס"ט להתקנת דלת חדשה, לאחר שהכלבה שלה טילפנה למספר החרום של המשטרה, ושוטרים שבאו לביתה שברו את הדלת כדי להיכנס לתוכו.

ג'מיימה, כלבה צעירה מגזע טרייר, שיחקה בטלפון הורידה אותו מהשולחן בעת שהבעלים שלה, תנה וילסון, 23, היתה בעבודה, מסר העתון "סאן" ביום שני. הכלבה לחצה על כפתורי החיוג וטילפנה למספר החרום 999. שוטרים במוקד המשטרה באזור מגוריה במזרח לונדון איתרו את הבית ממנו נערכה הקריאה ומיהרו אליו. כשלא נענו לקריאותיהם לפתוח את הדלת הם שברו אותה, מחשש שמא המטלפן האלמוני התמוטט.

"השוטרים ראו את הצד המגוחך שבדבר", אמרה וילסון המבקשת מהמשטרה סיוע בקניית דלת חדשה. "סלחתי לג'מיימה, זו היתה רק תאונה".

מה קובע יותר: התורשה או סגנון החיים?

מחקר שהתפרסם ביום שני מראה, כי גורמים גנטיים הם אולי חשובים יותר מסגנון החיים, בגרימת כולסטרול גבוה ומחלות לב, מסרו חוקרים. האנדוקרינולוג ד"ר רוברט הגלה מבית החולים סנט מייקל בטורונטו אמר, כי זיהה מדוגמאות DNA 8 גנים העוברים בתורשה, אשר כנראה מגבירים את סכנת הכולסטרול הרע שבעקבותיה בא התקף לב.

יש אנשים שהדיאטה שלהם היא בריאה, הם לא מעשנים והם מתעמלים באופן סדיר ולמרות זאת הם מתים מהתקף לב בגיל צעיר, אמר הגלה. "לעומת זאת יש אנשים הסובלים מעודף משקל, הם מעשנים ואף פעם לא מתעמלים ובכל זאת חיים חיים ארוכים".

הגלה בדק דוגמאות DNA שהוציא מ־846 הוטריטים, בני כת דתית שמקורה באוקראינה ואשר חיים בקהילה חקלאית הדומה לזו של כת האמיש. בדיקת דוגמאות הדם הראתה, כי 30 אחוז מנוכחות הכולסטרול הוכתבה ע"י הגנים.

הוא ציין, כי ההוטריטים נבחרו לקבוצת המחקר הראשונה, משום שיש להם מאגר גנים מוגבל, וכולם אוכלים ושותים את אותם דברים. הגלה הטעים, כי בשלב השני של מחקרו יבדוק דוגמאות דם מכלל האוכלוסיה.

"אדם המשנה את סגנון חייו כדי לשמור על רמת כולסטרול נמוכה, עדיין עלול להיות בסכנה מפני מחלת לב, אם הוא נושא את הגנים הלא־נכונים", הוסיף. עם זאת, אמר הגלה, מימצאיו לא ימנעו אנשים מהסתמכות על האמונה הרפואית הנוכחית.

"אם יש הסטוריה משפחתית ארוכה של מחלות לב, החולים שיש להם גורמים כמו לחץ דם גבוה, הם מעשנים, יש להם כולסטרול, צריכים להתייעץ עם הרופאים שלהם", הטעים. "עד שימצאו מכשיר לאיסור עישון, כולסטרול וכו'".

דו"ח: כדי להזדקן לאט כדאי להיות עשיר ולעבוד

אדם עשיר ועובד מזדקן פחות ולאט יותר מבעל הכנסה נמוכה ומובטל, כך עולה מדו"ח שפירסם ביום שני מכון מחקר בפאריס. ככל שההכנסה יורדת, כך גדל קצב ההזדקנות, עד כדי כך שפער של 5 שנים מפריד בין תוחלת החיים של שתי קצוות האוכלוסיה - אלה שהכנסתם החודשית נמוכה מ־850 דולר ואלה שמרוויחים 5,500 דולר בחודש.

הפער בין תוחלת החיים של "פעילים עובדים" לבין זו של המובטלים עומד על 2,6 שנים, להוציא אלה שאינם פעילים בשל מחלה או מום. עורכי הדו"ח מציינים, כי הבטלה עלולה לגרום להידרדרות במצב הבריאותי.

שפיר במיוחד מצבם של סטודנטים וחיילים בשירות סדיר, וגם של "פעילים עובדים": בשתי הקטגוריות הראשונות מתאחרת ההזדקנות ב־1,34 שנה, ובקרב הפעילים ב־0,78 שנה.

לעומתם, מובטל מזדקן טרם זמנו, ב־1,8 שנה בממוצע, עקרות בית ב־0,36 שנה, וגמלאים למיניהם ב־0,33 שנה.

בתחום זה, הפערים החברתיים עמוקים במיוחד. בקבוצת השכירים, הפועלים הם המזדקנים מהר יותר: 2,2 שנים טרם זמנם, בעוד שאצל אנשים שבקצה העליון של סולם השכירים, מתאחרת ההזדקנות ב־2,4 שנים – כלומר פער של 4 וחצי שנים. המחקר נערך בשנים 92־1991 בקרב 20,418 צרפתים.

באחוזים מתחילת השנה (4)	חודשי ממוצע (5)
+0.56	+3.63
-0.15	-0.93
+0.03	+0.17
+0.69	+4.30
-0.58	-3.50
+1.13	+7.1
+1.05	+6.4
-0.21	-1.
+0.43	+2.
+0.14	+8.
-0.89	-5.
+0.67	+4.
+2.27	+14.
+1.23	+7.
+2.19	+14.
+1.88	+12.
+2.51	+16.
+2.22	+14.
+1.74	+11.
+1.89	+12.
-0.21	-1.
+0.81	+5.
+2.91	+19.
+4.09	+28.
-0.04	-0.
+2.44	+16.
+0.43	+2.
+1.47	+9.
+1.87	+12.
+1.34	+8.
+1.08	+6.
+0.86	+5.
+1.11	+7.
+0.61	+3.
+2.77	+18.
+1.02	+6.
+1.20	+7.4
+0.80	+5.
+0.98	+6.
+0.34	+2.1
+3.43	+23.1
+0.39	+2.4
+0.08	+0.4
+0.47	+2.9
+0.10	+0.6
+0.31	+1.9
-1.01	-6.0
+0.48	+3.0
+1.49	+9.5
+0.73	+4.5
+0.50	+3.1
-0.42	-2.5
+0.38	+2.3
+0.47	+2.9
+0.34	+2.1
+0.91	+5.7
+0.25	+1.5
-0.24	-1.5
+0.45	+2.8
+0.59	+3.6
+0.15	+1.5
+0.79	+5.0
+0.21	+1.3
+0.31	+1.9
+0.05	+0.2
+0.29	+1.8
-1.50	-8.9
–	+0.0
+0.88	+5.5
+0.57	+3.5
+0.20	+1.2
+0.22	+1.3
+0.09	+0.5
-0.43	-2.6
+0.48	+2.9
+0.09	+0.5
+0.14	+0.8
-0.19	-1.15
+0.39	+2.45
+0.62	+3.90
+0.91	+5.74
+0.14	+0.86
+0.04	+0.25
+0.08	+0.47
+1.00	+6.36
+0.50	+3.15
+0.75	+4.73
-0.33	-2.00
-1.20	-7.20
+0.55	+3.47
-0.21	-1.31
+0.19	+1.20
+0.63	+3.96
+0.27	+1.65
-0.34	-2.07
-0.08	-0.47
-0.26	-1.60
+0.12	+0.73
+1.11	+7.03
+0.70	+4.39
+1.24	+7.87
–	–
-0.25	-1.51
+0.41	+2.58
+0.58	+3.65
+0.50	+3.10
+0.70	+4.37
+0.71	+4.45
+0.65	+4.05
+0.89	+5.59
-0.49	-3.01
+0.47	+2.92
-0.32	-1.94
-0.06	-0.39
-0.44	-2.69
+0.75	+4.72
+0.70	+4.42
+0.53	+3.31
-0.72	-4.39
+0.38	+2.36
-0.19	-1.15
+0.56	+3.48
+0.34	+2.12
+0.70	+4.42
+1.81	+11.72
-0.83	-5.02
+0.67	+4.21
+0.47	+2.92
+0.37	+2.30
+0.65	+4.09
+0.78	+4.93
+0.93	+5.90
+0.49	+3.08
+0.60	+3.79
+0.51	+3.16
+0.59	+3.69
+0.56	+3.48
+0.75	+4.69
+0.81	+5.08
+0.55	+3.44
+0.77	+4.87
+0.62	+3.88
+0.25	+1.58
+0.26	+1.64
+0.50	+3.11
+0.34	+2.12
-0.66	-3.98
+0.76	+4.80
+0.38	+2.38
+0.81	+5.08
+0.57	+3.57
+0.68	+4.29
-0.36	-2.19
+0.42	+2.60
+0.60	+3.77
+1.21	+7.68
+1.23	+7.84
+1.42	+18.39
+1.30	+8.26
+1.29	+8.22
+1.29	+8.22
+1.36	+8.71

דבר יום רביעי ז' בתמוז תשנ"ה 5.7.95

צילם: גרעון מרקוביץ, י.ס.ס.א

סיכום חסר מעוף

מאת ורדה הציזמרמן

תצוגת בוגרי בית הספר לאופנה ולטקסטיל "שנקר"

תצוגת האופנה של בוגרי "שנקר" מעוררת בכל שנה תשומת לב גדולה. וזה טבעי. "שנקר" הוא בית הספר החשוב ביותר למקצועות האופנה והטקסטיל. בוגריו נקלטים בתעשייה הישראלית, פותחים עסקים עצמאיים, ועל כן הם מעצבים, במידה רבה, את תמונת האופנה בישראל.

אלא שמשהו קרה לבית הספר. בשנתיים האחרונות הציפיות הגבוהות לא תאמו את התוצאות. תצוגת האופנה של הבוגרים הטריים, שנערכה ביום שני השבוע, העלתה את הדף, אבל רק במקצת. חסרים היו מעוף, יצירתיות, דמיון וחזון, כפי שמקווים לראות בתצוגה שמסכמת את שנות הלימוד, רגע לפני הכניסה לשוק העבודה וההכרה להתפשר עם דרישות של קהל ונתונים כלכליים. זאת, גם אם בית הספר מכוון לעבודה בתעשייה, שמטבעה מכוונת את אלו לטובת מכירות.

גם השנה, כמו כמעט בכל שנה, בלטו בוגרות מגמת הטקסטיל. מרביתן אכן שילבו דמיון ותעוזה בדגמים שיכולים בהחלט להימכר בכל חנות אופנה המכבדת את עצמה. ובמיוחד לילית בן יעקב, איריס אורדינה, נטשה הפץ, ששילבו מרקמים וטקסטורות וחוטים שונים בדגמים יפהפיים.

גם בגדי הגברים קיבלו השנה תנופה. במיוחד אלו שהציג אילן בוה, בכותרת "נקמת היזומים". בגדי משבצות בשכבות המסתיימים בפסגט סריג. וסט קצר מעל ג'קט ארוך, מכנסי שלושה רבעים וכו'. עליז ומקורי.

בין הדגמים לנשים בלטו אלו של נעה מונרשיין. "בצ'ילי", נקראה הקולקציה שהציגה, כמתחייב מן השם, שמלות שיפון א־סימטריות בגוונים מעודנים שלהן חזיות מעוטרות או רקמת פרחים עדינה על חולצת מתוך. אילנית אלטמן הציגה את "נוריקו סאן", מעילי עור קצרים בצבעים בהירים שמתחתן שמלות קימונו קצרות. גם לילך רון בחרה בעור להציג את "ז'אן דארק", לעור הוסיפה זמש ופרווה בג'קטים קטנים ושמלות ארוכות מעוטרות באפליקציות. בסיום התצוגה יצאה קבוצת "הוליווד של שנות השלושים" שעיצבה יוליה ליבנה. שמלות ערב מפוארות בשחור שעיבדו אריגים שקופים ואטומים, לורקס לייקרה, נוצות ופלסטיק, וחשפו מתחתן בגדי ים מקסימים.

נושא התצוגה השנה היה "גיבור תרבות שלי". רבים סטו מעט מן הנושא הזה. הקולקציות נשאו שמות כמו "שבט המאיה", "בוהקה ג'ז והבודהה", "מבוכים הדרקונים", "גוף האדם", "מרונה פוטוריסטית", או "הוליווד של שנות ה־30". אבל היו גם "מפוליאנה", "האמפס מרקס", "ארטה", "אוסקר וילד", "זמרלי" או "הנסיך הקטן". מעניין שבוגרי "שנקר" לא מצאו אף לא גיבור תרבות ישראלי אחד שיהיה להם מקור להתייחסות.

מכינה קדם־אקדמית לדיסלקטים במכללת תל חי

מאת גונה קונן

מכינה קדם אקדמית מיוחדת לדיסלקטים תיפתח השבוע, לראשונה בישראל, במכללת תל חי שבגליל העליון.

המכינה הייחודית תסייע לדיסלקטים לפתח כישורים בסיסיים של קריאה וכתיבה שבהם התקשו במהלך לימודיהם הבסיסיים ותשלב בלימודים מודלים של קורסים אקדמיים. במישור האישי יקבלו תלמידי המכינה, בהתאם לצורך, תמיכה של פסיכולוגים, שיסייעו להם לפתח אסרטיביות וקשרים חברתיים. הלימודים ייערכו במסגרת מרוכזת וימשכו חודשיים.

תוכנית הלימודים המיוחדת לדיסלקטים נוסתה וגובשה בהצלחה במהלך השנתיים האחרונות, בחסות עמותת "לשם" לקידום השכלה גבוהה לדיסלקטים.

טקס פתיחת המכינה ביום ה' הקרוב, ייערך במעמד יו"ר הכנסת, פרופ' שבח וייס, יו"ר ועדת החינוך של הכנסת ח"כ דליה איציק ונבחרי ציבור מהאיזור.

לפתיחה יגיעו 21 הסטודנטים הדיסלקטיים שנבחרו מתוך מאות שפנו להתקבל, בני משפחותיהם ומשפחות להורים דיסלקטים, בנקים הפקולה, אלבנה גור, רות קפלן, ראש לשכת יו"ר הכנסת ויו"ר עמותת "לשם" ובנה צביקה יספרו את סיפורם האישי, כמכירים מקרוב את הבעייה, ויוצגו קטעים מהצגת "שיטת הנהלה" הממחישה בעיות אלה.

איזי לונג ממליץ ולהיפך

מה שחסר לפיקניק

מה כבר יש לנו כדי לצאת לפיקניק.
גריל? יש.
פחמים? יש.
צידנית? ישנו כמובן.
קלרים? לא מזמן קנינו.
אפילו תרמוס לקפה כבר קנינו.
אז מה חסר חוץ מבשר?
מתקן לשבת עליו.
נכון, תמיד אפשר לגייס את השמיכה הישנה ו/או אבן מאבני הסביבה, אבל גם הגיל וגם הפינוק עושים את שלהם, ואם אפשר אז למה לא לשבת כמו בני אדם עם הסטייק הנוטף ביד אחת וכוס המשקה ביד השנייה?
אז הנה
"הנדי", כיסא מתקפל מפלסטיק שפותח במעבדת המו"פ של "דרפלסט". קומפקטי להפליא: 10 ס"מ עובי, 30 ס"מ רוחב ו־52 ס"מ אורך.
משקל 1.3 קילו ועולה 25 לצרכן.
לא שווה?

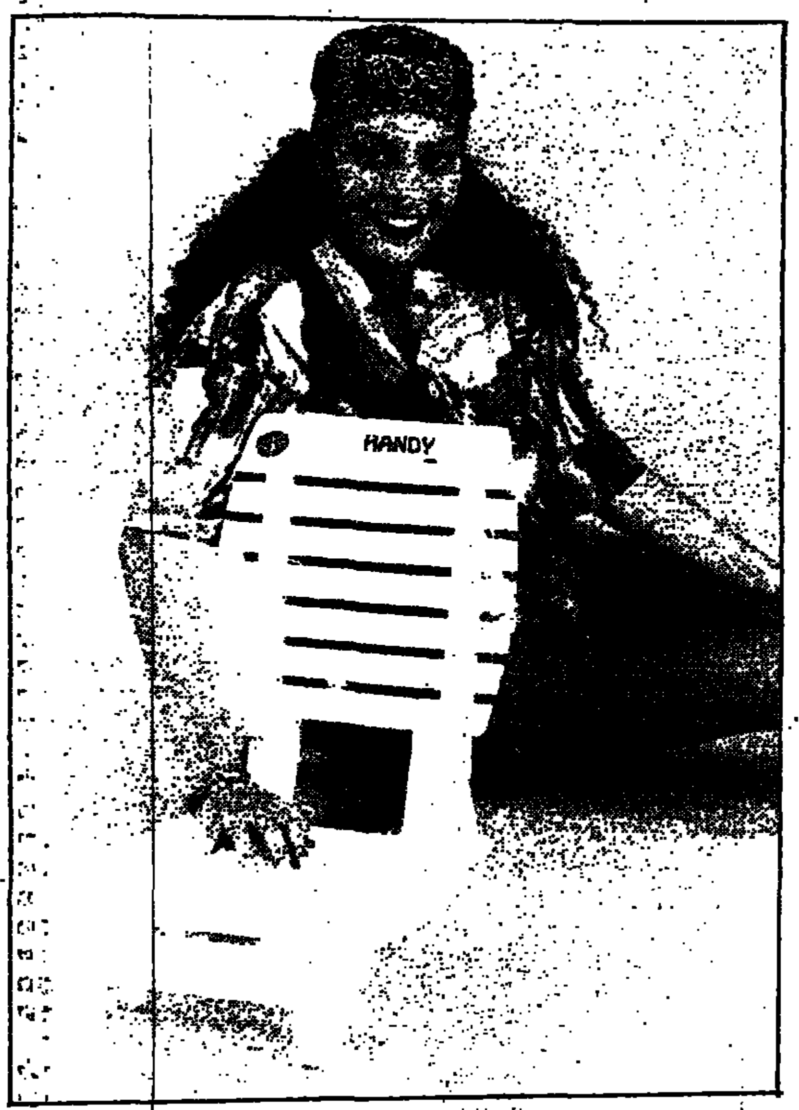

כדאי לדעת

"חרושת כבלים מסילות", מפעל השוכן בקיבוץ מסילות אשר בעמק בית שאן השקיע לאחרונה 100,000 דולר בטכנולוגיה חדש לייצור חבלים שזורים בכבלי מתכת.
למה זה חשוב?
זה חשוב בעיקר למגרשי משחקים לילדים ולמתקני שעשועים והפעלה הנדרשים לשאת משקל וטלטולים. החבלים האלה מונעים אפשרות של קריעה ובלייה עקב חילופי עונות או חבלה בזדון חס ושלום.
בשלב הראשון תייצר "חרושת כבלים" חוטים בקוטר של 16–32 מ"מ וכמו כן סידרה של מחברים לשימוש חכם כדי להבטיח קשירה בטוחה של הכבלים האלה.
ומי שזוכר מה שקרה לא מזמן בלונה פרק, ימהר ויבדוק איפה כדאי לו להוליך את החבלים שהוא משתמש בהם.
כי אנחנו את שלנו עשינו...

כמה נייר...

כמה מיני נייר אנחנו כבר מכירים?
יש נייר כתיבה ונייר אריזה ונייר טואלט ונייר עבודה ונייר אפיה ונייר כסף – ועכשיו יש גם עוד נייר אחד – נייר לשימושי מיקרוגל.
חברת "אינוחסט אימפקה" הולה בימים אלה לשווק אותו בישראל.
הנייר, מתוצרת בריטניה, מצופה בסיליקון שומני ומוגדר כאידאלי לעיטוף מוצרי מזון במיקרוגל, עמיד בטמפרטורה של עד 270 מעלות, אינו נדבק למזון ואפשר להשתמש בו גם במקרר, במקפיא או בתנור, והכי חשוב – כשר מרבנות מנצ'סטר.
איך אומר הפתגם ההוא?
הבן־אדם לומד יום יום דבר חדש, ובסוף הוא מת חמור...

ועידת ביג'ין: בצילם של מאבקים פוליטיים

מאת בלהה דבורי

בוועידת או"ם למעמד האשה שהתקיימה בניירובי לפני עשור עמדו הנציגות הישראליות המומות כאשר נפלה ההחלטה שהציונות היא גזענות, מבלי שתהיינה מוכנות לכך די הצורך; הפעם מתכוננות עשרות הנציגות הישראליות לוועידה במשנה זהירות, כדי שלא להגיע בלתי מוכנות לכל נושא שיעלה, גם אם אינו הרשום על סדר היום, ואולי בפרט לכזה

השבוע נערך בבית ויצו בתל אביב מפגש נציגות מכל אירגוני הנשים בישראל לקראת "פסגת האשה" בביג'ין – הוועידה הבינלאומית הרביעית של או"ם לנושא מעמד האשה, שתפתח ב־31 באוגוסט ותימשך עד אמצע ספטמבר, תחת הכותרת "לראות את העולם בעיני נשים". הכינוס שימש הכנה לכשישים הנשים הישראליות, שתהיינה בין 3600 הנשים שיגיעו לוועידה מרחבי העולם, וחמשת אלפים הנשים הסיניות שישתתפו בה.

עורכת הדין חנה אלרואי, יו"ר המחלקה ליחסי חוץ ואו"ם בויצו הזכירה, עם פתיחת הכינוס, שבוועידת או"ם הקודמת למעמד האשה שהתקיימה בניירובי לפני עשור שנים, הוגדרה הציונות על ידי נשים רבות בעולם כגזענות, כמו המתבלת בקידום מעמד האשה.

אלרואי: "בעשור שחלף מאז קיום הוועידה בניירובי, חל קידום מוחשי בנושא מעמד האשה. לקראת הוועידה בביג'ין מוטל עלינו, הנשים המייצגות את ישראל בעולם, להיערך למציאות חדשה לקידום ענייננו ולהיות מוכנות גם למצבי נסיגה בנושאים הקשורים למעמד האשה".

עוד ציינה אלרואי שבוועידה קיימת חלוקה ברורה בין הגורמים המשתתפים: מושבים נפרדים לאירגונים ממשלתיים של נשים בעולם ומושבים אחרים לאירגוני נשים שאינם ממשלתיים. מספר מצומצם של נציגות האירגונים שאינם ממשלתיים מורשות להיות נוכחות, על תקן צופות מהצד, בדיוני המשלחות הממשלתיות של אירגוני הנשים.

אלרואי אמרה כי עבודת ההכנה לקראת ועידת האו"ם היא רבה מאוד. לדבריה סין לא עמדה על הפרק כמארחת הוועידה, אך מעצבי המדיניות בסין החליטו לפתוח את שערי מדינתם לפני העולם המערבי, תוך לקיחת סיכון מחושב נוכח עובדת קיום הפגנות רבות בסין בעידן זה בנושא זכויות האדם.

"לא יהיו לנו חיים קלים בוועידה, על אף תהליך השלום," אמרה אלרואי לעשרות נציגות אירגוני הנשים שהגיעו ליום העיון, אחד מיני רבים, המתקיים כהכנה לוועידה, וציינה כי בין הנושאים המרכזיים שידונו בסין יהיו: עוני, בריאות, חינוך ואלימות נגד נשים.

נאוה ארד, יועצת ראש הממשלה למעמד האשה שנכח בראש המשלחת אמרה שיש להדגיש כמה נקודות רקע שעל נציגות הישראליות להיות מודעות להן. "עלינו להיות מודעות למתרחש באו"ם היום, באשר למגיע לגלות מעורבות יותר בנושאי נשים, תוך התמקדות לא רק בנושאים הפוליטיים גרידא, כמו חוץ ובטחון. היום או"ם פועל יותר, ולא באופן מקרי, בנושאים חברתיים וכלכליים. זאת מתוך הכרה שיש להעמיד את הנושאים החברתיים והכלכליים במרכז תשומת הלב העולמית."

ארד אמרה כי בסופו של דבר, חלק גדול מהמתחים, המלחמות ואי השקט במקומות שונים בעולם נובע מקיומן של בעיות חברתיות וכלכליות. "במקומות רבים בעולם ישנה התפרצות של אלימות ולחימה על רקע של עוני, אבטלה, מחסור בשרותי בריאות, בערות, וחסר אפשרות להתמודד עם גידול אוכלוסין בלתי מבוקר ופגיעה קשה בזכויות האדם.

"במשך שנים רבות לא הצטייר או"ם כמוביל בטיפול בנושאים אלה, למרות שבמסגרת אירגון זה קיימות סוכנויות שטיפלו תמיד בנושאי זכויות האדם והאשה. בשנים האחרונות החל באו"ם לציין קבוצות אוכלוסיה שצריכות לקבל יחס מיוחד גם בחברות שלהן, גם בממשלותיהן וגם בקנה מידה בינלאומי. מתוך כך, למעשה, עלה נושא קידום מעמד האשה".

על פי נאוה ארד, כאשר עלה הנושא היו עדיין האלמנטים הפוליטיים בו עמוקים מאד, ואין זה מקרי שחלק מההחלטות שנתקבלו בוועידת ניירובי היו כאלה שאין להן כל זיקה לנושא מעמד האשה, והיה נסיון – שלא עבר מהעולם – לנצל כינוסי נשים כדי להגיע להחלטות פוליטיות שאי אפשר היה להגיע אליהן באמצעות בגורמים רשמיים אחרים של האו"ם.

העובדה היא, שבאותה ועידת או"ם בניירובי עמדו הנציגות הישראליות המומות כפני אחת מתופעות אלה, כאשר נפלה ההחלטה שהציונות היא גזענות, מבלי שתהיינה מוכנות די הצורך להתייצב מול הדברים, כי לא היו מודעות לעובדה שנושא כזה יעמוד על סדר היום בוועידה. הפעם עוסקות עשרות הנציגות הישראליות לפני הוועידה במשנה זהירות, כדי שלא תגענה בלתי מוכנות לכל נושא שיעלה, גם מעבר לזה הרשום על סדר היום, ואולי בפרט כזה.

ארד אמרה כי השפעת אירגוני הנשים הלא ממשלתיים עלתה. "בנושא זה חל מהפך," אמרה ארד, "לדעתי, אם יש אתגר גדול מאד לקראת הוועידה בסין, הרי שהוא נעוץ בהשתתפות משלחות האירגונים הלא־ממשלתיים בכנס. האירגונים הלא־ממשלתיים מאורגנים היום יותר מבעבר, ולא עוד מיוצגים בוועידה על־ידי נשים בודדות. בפורום הארגונים הלא־ממשלתיים יש כמה אירגונים חזקים, שדולות חזקות מאד, ואנחנו, מדינת ישראל, מהראשונות בעולם שקיבלה את ההמלצה החד־משמעית של או"ם לכלול אירגוני נשים לא־ממשלתיים במשלחת הממשלתית, ראינו עד כמה רבה חשיבות הקשר של האירגונים שאינם ממשלתיים עם נציגת המשלחת הממשלתית. העובדה היא, שאירגוני נשים לא־ממשלתיים בעולם מבקשים סיוע מאתנו, בישראל, כדי להכניס את תביעותיהם בתוכנית העבודה הרשמית של המשלחות הממשלתיות שלהם".

נאוה ארד ציינה, שבמפגש ההכנה האחרון שבו השתתפה, ניכרה משמעות השתתפות עם הקבוצות החזקות של האירגונים הלא־ממשלתיים, אלה העוסקים בנושאים ספציפיים כמו חינוך, זכויות האדם, נשים מבוגרות, נשים באמצע החיים ונושאים אחרים השאובים מחיי נשים. הדרך לקידום מעמד האשה לדבריה, תלויה בהכרזות של האו"ם ובצעדים שינקטו ממשלות בעולם לאור ההחלטות שיעלו בוועידת ביג'ין.

ארד אמרה כי יש לקחת בחשבון את העובדה שמצבה הפוליטי של מדינת ישראל הוא כזה, שלמעשה אין היא שייכת לאף אזור רשמי במפת האזורים הרשמיים של האו"ם, מבחינת הזמנת המשלחות הממשלתיות שתתכנסנה להכנת תוכניות עבודה לקראת הוועידה.

"אנחנו השתתפנו במפגש שאורגן על ידי האו"ם באירופה כמוזמנות, בתוך קבוצת הארצות הקשורות לשוק האירופאי המשותף, אך אין אנו חלק מאזור זה ולכן עדיין לא יכולות לקבל תפקידים רשמיים במסגרת הוועידות. אני מאמינה שיגיעו ימים בהם נהיה שייכים לאזור שלנו ולבית".

יצחק לאור, סמנכ"ל משרד החוץ לאירגונים בינלאומיים, שבעבר כיהן כשגריר ישראל באו"ם, אמר שעל המשתתפות הישראליות בוועידה להקרין עמדה אחידה בנושאים שיעלו בפורומים השונים. "ועידת ביג'ין היא אחת הוועידות הקשות לחיזוי, עם כל הנסיון שיש לכולנו. נדמה לי שהפעם זה יהיה פורום מיוחד במינו.

"יש כאלה הטוענים," אמר לאור, "שהסינים המתורגמים משהו על הסכמתם לארח את הוועידה. עם קבלת האישור לאירוח הוועידה הם ציפו לכך, שהם יכוונו את מהלך הוועידה, ולאט לאט התברר להם, באמצעות מסרים שהגיעו אליהם, שתפקידם מצטמצם לאירוח בלבד, וההחלטות על תכני הוועידה נקבעות מחוץ לביג'ין. כתוצאה מכך החלו הסינים לחוש שהדברים ייצאו מגדר שליטתם. ביחוד בפורום הפתוח בשלט, זה של האירגונים הלא־ממשלתיים".

לאור גורס כי בהשוואה לפורום הממשלתי, שיהיה צפוי ומסוגנן בידי כותבי נאומים מקצועיים, הרי שהפורום של האירגונים הלא־ממשלתיים יהיה מלא רעיונות וכנראה גם פחות נשלט. "ידוע לנו שכמה אירגונים לא־ממשלתיים ירדו כבר עכשיו את ירידות הפתיחה, לא רק במאבק נגד הנסיון להרחיק את האירגונים החוץ־ממשלתיים מסין, אלא שיש אירגונים כאלה המתכוננים במופגן, על רקע הבעיות בטיבט, לעשות מהלכים פרובוקטיביים. הרי יש גם נשים טיבטיות במשלחות שתגענה לכנס".

לדעת לאור, קיים חשש של הסינים מפני דברי הנשים הטיבטיות שתשתתפנה בוועידה, כאשר תקבלנה את זכות הדיבור, ומהתפתחות הדברים כתוצאה מכך. לכן, לדבריו, מעבר לנושאים בינלאומיים אחרים בעלי סף רגישות גבוה, עלולים לעלות גם דברים בלתי צפויים בהקשרים סיניים. באשר לנציגות מישראל, אמר לאור: "הסכנה שאורבת לנו בוועידה היא, בדרך כלל, נטיה לפוליטיזציה של הדיונים, שאמנם היום קיימת פחות מבעבר, אבל עדיין קיימת. עם זאת, למעט יחסינו עם מדינות ערביות קיצוניות, יש לנו מערכת יחסים בינלאומית טובה וזה יוצר אקלים נוח, יותר מאשר בעבר.

"בחשיבה לקראת הוועידה בביג'ין יש לקחת בחשבון את התרחישים הקבועים, להביט על מה שעלול להתפתח ולנסות להכין עצמנו גם לקראת תרחישים שאולי לא יתממשו".

לאור אומר שקיים רמז, שאחד הנושאים שבו תעסוק הוועידה באופן עמוק יהיה בעיות של זכויות האדם, עם הדגשה על זכויות נשים; נושא שני יהיה נשים במדינות נחשלות לעומת נשים במדינות המפותחות. בשני הקשרים אלה, הוא אומר, צפוי לעלות נושא האשה הפלסטינית.

"אני חושב שאנו יכולים לתרום בתחום הזה בו נפל דבר. לספק את צבעי הרקע – שמאז תהליך השלום הפכו משחור לבן לאפור ואולי גם לצבעוני ביחסים בינינו לבין העם הפלסטיני, וגם בקשר לענייני נשים בהקשר זה. אך יש להיות ערוכים למצב שבו עלולה לחול הידרדרות בנושא, אם תבוא תגובה מצד משתתפות איראניות או נציגות של מדינות מוסלמיות קיצוניות אחרות. קשה לדעת איך תנהג הנציגות הפלסטינית. אני חושש יותר מגורמים קיצוניים שעדיין עלולים להפוך ועידה שבמהותה אמנם פוליטית, לפוליטית יותר מדי."

לאור גורס שהמשלחת הישראלית תצטרך להתחלק לקבוצות עבודה מול יעדים בוועידה, כאשר אחת הקבוצות תצטרך לטפל בפוליטיזציה של הוועידה. "למשלחת הסינית הענקית שתשתתף בוועידה תהיה בוודאי השפעה על מהלך הדברים. חשוב ליצור קשרים עם הנשים הסיניות. נצטרך להתעמת עימן בנושא זכויות האדם בסין שיעלו על הפרק, אך לא לשרוף את הקשרים. זו ההזדמנות ליצור קשרים בסין כי גם אחרי הוועידה מצפה לנו עבודה".

בראש המשלחת הממשלתית לוועידה, תעמוד השרה אורה נמיר. המשלחת תמנה 20 נשים, שעליהן יוחלט בשבוע הבא.

למשלחת לפורום של הארגונים הלא־ממשלתיים נרשמו עד כה הארגונים להלן: ויצו, נעמת, שדולת הנשים, אמונה, א.ג.לי (ארגון נשים ליברליות), מת"ת, נס"ע (נשים בטכנולוגיה ועסקים), ש.י.נ. (התנועה לשוויון בייצוג נשים) הארגון נשים אקדמיות.

דבר פתוח

צבא ופוליטיקה

מרגלים עליך, ספרד

הגילוי האחרון, ולפיו המודיעין הספרדי צותת במשך שנים לבכירי הממשל והמשק, מקרב עוד יותר את קץ שלטון הסוציאליסטים

יהודה צור

חשיפת פרשת האזנות הסתר למלך ספרד, לפוליטיקאים ולאנשי משק בידי המודיעין הספרדי גרמו השבוע להתפטרותם של עמודי התווך בממשלתו של פליפה גונזלס: שר ההגנה חוליאן גרסיה וארגס וסגן ראש הממשלה ואיש החזק בה, נרסיס סרה.

הגילוי החדש והמשבר הפוליטי שנוצר בעקבותיו עלולים לסתום את הגולל על השלטון הסוציאליסטי המכהן בספרד מאז 1982, להכשיל את ניסיונו של גונזלס לבלום את הסחף בתמיכה בממשלתו ולסכל כבר עתה את רצונו לנצח שוב בבחירות הבאות לפרלמנט בעוד שנתיים.

זאת אינה הפעם הראשונה שהססיד (CESID), המרכז העליון למידע להגנה, שהוא המודיעין הצבאי הספרדי, מעורב בפרשות האזנות סתר, מעקב והתערבות ישירה במהלכים הפוליטיים הכלכליים והמפלגתיים של ספרד.

הארגון נוסד ביוני 1977, זמן קצר לאחר הבחירות הדמוקרטיות הראשונות ושנתיים אחרי מותו של פרנקו. הכוונה היתה לייסד שירות ביון שישלב את המודיעין בחוץ לארץ עם סיכול פעולות ריגול של גורמים זרים בספרד עצמה. כיום מונה הארגון כ־2,500 עובדים, רובם בעלי רקע צבאי בעיקר קצינים ביחידות קרביות, ומשכורתם הממוצעת כ־3,000 דולר בחודש. תקציבו המוצהר של הארגון עומד על 50 מיליון דולר. מלבדו יש בספרד עוד שבעה שירותי מודיעין של הכוחות המזוינים, המשטרה והמשמר האזרחי.

אולם הדמוקרטיה הרעועה של ספרד לא השכילה לפרק בעוד מועד את מנגנוני הבטחון של המשטר הקודם, וראש הממשלה הדמוקרטי הראשון, אדולפו סוארז, עשה שימוש במוסד החדש גם לצרכי פנים, בעיקר בהתמודדות שלו מול מתנגדי ממשלתו בקרב הקואליציה שהרכיבה את ממשלתו, אשר חלקים בתוכה ניסו לרשת אותו כבר בראשית הדרך.

סוארז התעניין לדעת כבר ב־1978 אם לססיד יכולת טכנולוגית לעקוב אחר המהלכים המפלגתיים בספרד, וישנן עדויות על כך שמאוחר יותר הביע תרעומת על כך שלא בלם בעוד מועד את התערבות הארגון בפעולות מפלגתיות בספרד.

כאשר נאלץ לפרוש מן השלטון בראשית שנות ה־80, האשים סוארז את הססיד שהזין במידע כוזב את הסיעות היריבות בקואליציה הממשלתית של מרכז וימין, כדי להביא להדחתו.

ב־23 בפברואר 1981, ארבע שנים בלבד לאחר כינונו, התגלה כשלונו של הססיד בהתראה מוקדמת: באותו יום השתלטו אנשי צבא ימנים על בניין הפרלמנט ורק קריאתו של מלך ספרד למורדים, בשידור טלוויזיה, שיניחו את נשקם, הכשילה את ההפיכה.

ואולם, שנה לאחר מכן התברר, על פי עדויות של כמה משתפי פעולה עם הססיד שחזרו בתשובה בינתיים, כי הארגון ידע על כל ההכנות ואפילו על מועד ההפיכה. הוא רק שכח לדווח לראש הממשלה קלוו סוטלו על המתרחש, ודיווח על אפשרות של הפיכה בקנה מידה הרבה יותר מצומצם, בלי להוסיף פרטים.

זאת הסיבה שחודשיים לאחר מכן החליף ראש הממשלה סוטלו את העומד בראש המודיעין. הוא מינה לתפקיד העדין את אמיליו אלונסו מנגלנו, אז סגן אלוף בן 55. מנגלנו, יוצא חטיבת הצנחנים שעמד לפרוש מהצבא, התאים לדמות של איש צבא דמוקרטי ונאמן שחיפש הממשל החדש כדי לסכל נסיונות הפיכה נוספים. הוא היה בעבר סרן במשמר האישי של פרנקו, אחד מרודיו היה מקורב לבית המלוכה והוא עשוי היה לשמש גשר נוח בין המשטר הישן לדרך הדמוקרטית החדשה.

שנה לאחר מכן, בבחירות של 1982, ניצחה המפלגה הסוציאליסטית ונרסיס סרה החל לכהן כשר ההגנה בממשל החדש. כאשר החל סרה לבצע שינויים נרחבים במבנה הכוחות המזוינים של ספרד כדי לצמצם ולהצעירם, הבין מנגלנו איפה הטמאה מרוחה והחל לשרת את אדונו מעבר למשימות רשמיות של הססיד.

סרה האמין במנגלנו, וכאשר דרשו גורמים רבים בהנהגת המפלגה הסוציאליסטית להחליף אותו, התייצב לימינו. התמיכה במנגלנו הניבה פירות פוליטיים לשר ההגנה ולסיעתו במפלגה הסוציאליסטית.

הממשל סוציאליסטי הוביל שורה של שינויים מבניים, שהביאו לצמיחה כלכלית ולגאות בבורסה, ואלה מצדן הצמיחו מהרגע הראשון שורה ארוכה של מתעשרים חדשים אשר זכו בחוזים ממשלתיים. הממסד הפיננסי החדש צמח תוך זמן קצר בצילו של השלטון הסוציאליסטי. גורמים בבנקאות, בבורסה ובמשק, היו קשורים לכוחות פוליטיים שונים, החלו להיאבק זה בזה וגררו למאבק את המפלגה הסוציאליסטית, בעל כורחה.

מסתבר שהססיד נהג לצותת במשך תקופה ארוכה לכל הגורמים בעלי המעמד והכוח בעולם הפוליטי והכלכלי בספרד, בלי לקפח איש.

כאשר עלה גונזלס לשלטון גילו שומרי ראשו כי בארמון המונקלואה, משכנו של ראש הממשלה, יש מבנה תת־קרקעי השייך לססיד, שהכניסה אליו נאסרה בתכלית אפילו על בעל הבית. בססיד טענו שמדובר בתחנת שידור לשעת חירום, אבל גונזלס לא האמין להסבר וכעבור שנה פונה מרכז התקשורת, לאחר שהתברר שעסק, לפחות הלקית, בציתות לראש הממשלה ולחלק משריו.

במרוצת השנים היה הססיד מעורב, במישרין או בעקיפין, בכמה מהפרשיות הכלכליות, הפוליטיות והמפלגתיות של ספרד. לפני שנה התגלתה רשת מסועפת של האזנות סתר לכמה מבעלי העיתונים המוציאים לאור בספרד, שבראשה עמדו קצינים בכירים של הארגון. לפחות אחד מהם היה בשירות פעיל בעת שהפרשה נחשפה, אבל אז הצליח שירות המודיעין לטשטש את מעשיו, להכחיש את מרבית האשמות ולזכות כתמיד בתמיכתו של סרה, שבינתיים נהפך לסגן ראש הממשלה. יורשו בתפקיד שר ההגנה היה גרסיה וארגס.

סוארז. טען שהססיד פעל להדיחו

חואן קרלוס. שיחות עם איש אמונו

גונזלס. כנראה קרבנה אחרונה

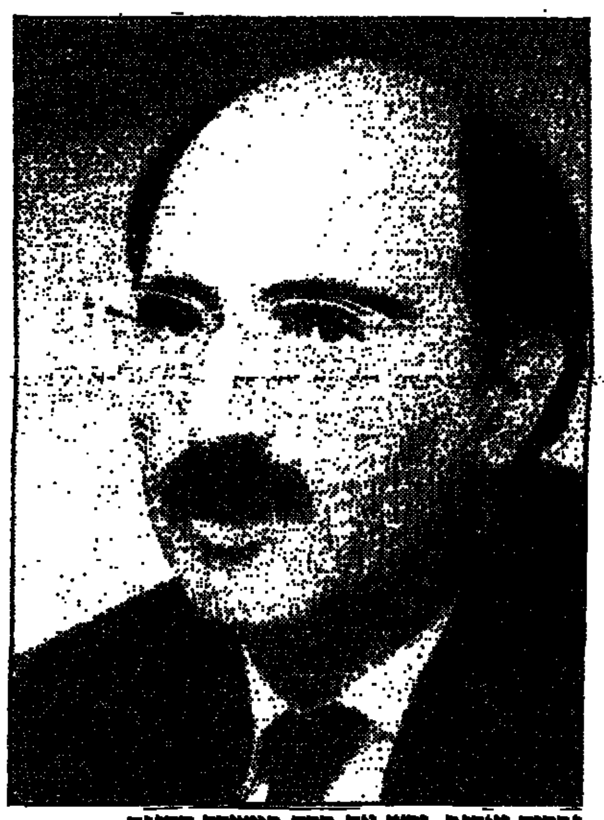
גרסיה וארגס. ירש את סרה במשרד ההגנה

סרה. המשיך לגונן על הססיד

לפני חודשיים החלו לדלוף לאמצעי התקשורת הספרדיים ידיעות שמקורן בגורמים שונים בססיד ולפיהן הארגון מבצע האזנות סתר לאנשים מהממסד הפוליטי, התקשורתי והכלכלי של ספרד, לרבות ראש הבנקים ואף המלך עצמו. התברר, למשל, שהססיד עקב במשך שנים אחרי מנואל פרדו קולון, צאצא של מגלה אמריקה, אחד מעשירי ספרד ואיש אמונו של המלך. הקלטות השיחות, כולל עם המלך, נשמרו כולן. ולא רק אלה – הארגון, התברר, שמר בקנאות אלפי סרטי הקלטה.

בשולי הגילוי התברר כי לאחר שמנגלנו דיווח לסרה על פרשת שחיתות בקרב קבוצות יריבות במפלגה הסוציאליסטית ניצל האחרון את שליטתו במנגנוני הריגול כדי להסב את האירועים לטובתו במאבק הפנימי במפלגה.

לאחר שבמשך כמה שבועות ניסו סגן ראש הממשלה ושר ההגנה להכחיש בתוקף כל מעורבות ממשלתית בהאזנות הסתר, התברר כי אין להם ברירה אלא להתפטר: גונזלס הבין שזה מחיר המינימום שעליו לשלם כדי שממשלת המיעוט שהוא עומד בראשה לא תאלץ להכריז על בחירות מוקדמות, כדרישת האופוזיציה. מנגלנו יצא עם רעייתו, לפי פרסומים רשמיים, לתקופת צינון בארצות־הברית, וצפוי שגונזלס ימנה לו בקרוב יורש.

גונזלס ומפלגתו האשימו את האופוזיציה, שניצחה לפני חודש בבחירות המוניציפליות והאזוריות, שהיא עושה שימוש בפרשה לצרכים מפלגתיים בדעת הקהל הספרדית. העייפה מפרשות שחיתות בממשלה.

המפלגה הסוציאליסטית דורשת עתה לערוך שינויים מרחיקי לכת במבנה שירותי הבטחון הספרדיים. אלא שהנסיון ההיסטורי – הן בספרד, הן בעולם הדמוקרטי בכלל – מלמד שדרישה זאת תמימה מאוד.

לפרשה הזו יש, לסיום, גם היבט ישראלי: בתקשורת הספרדית נטען כי מנגלנו, הנשוי לאזרחית אמריקאית, מקיים קשרים הדוקים עם הסי.אי.איי ועם המוסד הישראלי. עוד נטען כי הססיד מקבל סיוע נרחב מישראל, במלחמתו נגד הטרור הפנימי בספרד.

תככים ופוליטיקה

נקמת האב המאוים

משה שרת היה האדם היחידי שהציב אתגר בפני מעמדו של בן־גוריון. עיוות דמותו, שהחל אז, נמשך עד היום

מוטי גולני

ישראל היא מהמדינות שהקשר בין הדעה לידיעה בהן כלל אינו מובן מאליו. כל הדיוט יודע לומר, למשל, שבקרב לטרון נהרגו אלפי עולים חדשים, שבמלחמת השחרור נאבקו יהודים מעטים מול ערבים רבים, שנאצר עמד להשמיד את ישראל ב־1956 ושמשה שרת היה איש חלש שהצביע נגד הקמת המדינה וכשלא עמד בלחץ – סולק.

את ההערכה האחרונה על שרת משמיעים לא רק הדיוטות אלא גם חסידיו של מי שסילק את שרת מהזירה הפוליטית – דוד בן־גוריון. ההיסטוריוגרפיה הבן־גוריונית ניסתה, בהצלחה זמנית, להנציח את שרת החלש, הקטנוני, המנהל, ודאי לא המנהיג. חשבונות פוליטיים, טינה אישית וסגידה למנהיג האהוד שאין בלתו חברו יחדיו לבניית דמות שהקשר בינה לבין שרת האיש הוא – אם להתבטא בעדינות – לא שלם.

השבוע מלאו 30 שנה למותו של משה שרת (שרתוק), שהיה מאז 1933 ראש המחלקה המדינית של הסוכנות, שר החוץ של מדינת ישראל (1948־1956), ראש הממשלה (1953־1955) ויו"ר הנהלת הסוכנות (1960־1965). מותו לא היה פתאומי. מאז סולק ממשרד החוץ בתרגיל לא מבריק ולא הוגן, דעך האיש אל מותו. המנהיג, שבשלהי 1955 עדיין עמד בראש ממשלת ישראל ונחשב לאיש מרכזי וחזק שמדיניות החוץ אינה יכולה בלעדיו, נמוג כעבור כחצי שנה, בקיץ 1956, אל האלמוניות.

הציבור, כידוע, לא רק שוכח מהר, אלא מרשה לטעת בזכרונו הקצר כמעט כל דבר. ומעבר למה שאמרו עליו, שרת עצמו סייע למבקשי רעתו. רגישותו המופרזת לעיתים, נטייתו להעלב, להתחבט, להתרעם (או "להתפלץ" כלשונו), הרגלו להאריך בדברים עד כדי גרגור לעיתים, כל אלה נחשפו לימים ביומניו ובהחלט הקלו על בניית דמות האדם שאינו במקום הראוי, לו ובעיקר לעמו.

לא בכדי היה זה שרת שהמציא את המילה "תסכול" בבואו לתאר את תחושותיו כאיש פוליטי. ארכנותו הוברחה לימים אל הסיפור כאילו התנגד להקמת המדינה בהצבעה המפורסמת במנהלת העם. שרת הביא מארצות־הברית דו"ח קשה וארוך מאוד על גישתה של המעצמה המערבית לתוכנית החלוקה. בסופו המליץ להכריז על הקמת המדינה. הדו"ח המתיש והקשה הקל על אלה שלימים ביקשו לזכור את תחושתם למשמע הדברים ולדחוק את הסיכום של שרת.

דומה כי מאז הסתלקותו של חיים ויצמן מן הזירה הפוליטית הפעילה במהלך מלחמת העולם השניה, לא קם בתנועה הציונית מנהיג פוליטי שעלול היה לסכן את מעמדו הבכיר של בן־גוריון. אף כי שרת ראה כל ימיו את בן־גוריון כמנהיג הבכיר ובתקופה מסוימת אף ראה בו אב רוחני, היה הוא היחיד שהעז לקרוא תיגר על מנהיגותו של האב המייסד, בימים שאפילו יריביו מושבעים ממפ"ם עד חירות לא ראו תחליף לבן־גוריון. האם איש חלש וקטנוני יכול היה לעשות זאת? האם זה האיש שבן־גוריון אמר עליו כי הוא יכול להיות שר חוץ מצוין של דנמרק? ובכן, ראוי להעמיד, אפילו בקצרה, דברים על דיוקם.

שרת (אז שרתוק) הפתיע מראשית דרכו בהנהגה הציונית. ב־1933 מונה לגמרי באקראי לראש המחלקה המדינית. היה זה מסוג מינויי החירום הזמניים שעם הזמן היו לקבועים. רצח ארלוזורוב ביוני של אותה שנה הביא את שרת, עיתונאי ב"דבר" ופעיל מדיני "שהיה בסביבה", אל התפקיד.

עד מהרה התגלה שרת כאיש הנכון במקום הנכון. המחלקה המדינית, שזמן קצר קודם לכן עברה לשליטת מפא"י, לא הצליחה להתרומם. ראש המחלקה המדינית חיים ארלוזורוב (1931־1933), שמותו הטרגי השאיר אותו נקי מביקורת, היה צעיר מדי (הוא נרצח בן 34) או חדש מדי בארץ, או שניהם יחדיו. שרת הפך את מחלקתו למרכזית, לא רק בעיצוב מדיניות החוץ הציונית – בעיקר מול בריטניה וארצות־הברית: בהנהגתו השפיעה המחלקה על מדיניות ההתיישבות (בעזרת הבריטים הוביל את התיישבות "חומה ומגדל" בשנות ה־30) ועל ענייני הביטחון (הוא הוביל את תנועת ההתנדבות לצבא הבריטי במלחמת העולם השניה).

לשיא ביטוי יכולתו המדינית הגיע שרת ללא ספק בעת ניהול המערכה המדינית מאז מינוי ועדת החקירה המיוחדת של האו"ם (UNSCOP) ביוני 1947 ועד הקמת המדינה ב־15 במאי 1948. במהלך שנה זו הוביל מדיניות ציונית עקשנית, תוקפנית לעיתים ובעיקר מתוחכמת. אבא הלל סילבר עשה את הרעש באו"ם לכוחו הפוליטי העולה של שרת.

עובדה זו עשתה את ההתנגשות עם בן־גוריון לבלתי נמנעת. כבר בשנות ה־40 ניכר היה בבן־גוריון שאינו שבע נחת מעצמאותו הגוברת של ראש המחלקה המדינית. אלא שההתנגשות הגדולה באה בשנות ה־50, זאת משני טעמים: א. כניסתו של שרת אל משרד ראש הממשלה נגד רצונו של בן־גוריון ב־דצמבר 1953. שרת היה ראש ממשלה חזק שביקש ואף הצליח לעמוד על שלו. במהלך שנותיו במשרד ראש הממשלה מנע מהרמטכ"ל משה דיין ומבן־גוריון לקיים את מדיניות המלחמה היזומה שלהם. אין ספק, היתה זו הפתעה מרה ליריביו. משחזר בן־גוריון אל משרד הבטחון בפברואר 1955 וחזר אל ראשות הממשלה בנובמבר של אותה שנה, מצא שרת אחר, חזק ולחוץ בלתי נסבל. ב. העובדה ששרת הציג אלטרנטיבה לדרכו של בן־גוריון, מה שלא עשה, כאמור, שום מנהיג אחר. שרת ניסח גישה שהיתה יותר אופטימית ופחות מפוחדת מזו של בן־גוריון. הוא דיבר על צבירת כוח והקשבה לרחשי ליבם של הערבים. גישה זו, לשיטתו, תביא לשלום, ולפחות להשלמה.

לא בכדי הגדיר בן־גוריון עצמו את יחסיו עם שרת בתואר המחייב "הקואליציה הקטנה שלנו". מנהיגה הבכיר של ישראל הבין בחושיו הפוליטיים החדים עד כמה עמוקה המחלוקת ביניהם ושכדאי לו לשתף פעולה עם שר החוץ בממשלתו. בן־גוריון הבין, מה שלא הבינו חסידיו אז והיום, כי אם קיימת במפה הפוליטית של ישראל אישיות המסכנת את מעמדו, הרי זה שרת.

כיוון שכך, מיד כאשר העריך בן־גוריון כי אין עוד טעם ב"קואליציה הקטנה" הוא עשה הכל כדי לסלק את שרת. ההתרחשות שהיתה במעשה ההדחה ביוני 1956, עד כדי שבירת כללי המשחק הבלתי כתובים של מפא"י ושל הדמוקרטיה הציונית־ישראלית, בוודאי לא היתה מופנית אל איש חלש. משעה שבן־גוריון הבין כי באה שעת הכושר למלחמה יזומה באמצעות צרפת שתעניק נשק וגם גיבוי מדיני, עשה הכל לסילוקו של שרת – ה"מחסום" הבודד בזירה הפנימית שהפריד בינו לבין שאיפת המלחמה שלו ושל משה דיין.

בשיחה של צמרת מפא"י במאי 1956 נדונה שאלת המזכ"ל החסר כל כך למפלגה. בן־גוריון ביקש להטיל את התפקיד על גולדה מאיר, שהיתה אז שרת העבודה. גולדה סירבה. שרת, ברצונו לעודדה לקבל את ההצעה, פלט את משפט, שבדיעבד מסתבר חרץ את גורלו. הוא אמר משהו כמו: אפילו אני, ראש ממשלה לשעבר, הייתי מוכן לקבל תפקיד זה על עצמי. בן־גוריון, שנאמר עליו שחסר היה חוש הומור, נתפס בעקשנות לפליטת פה אומללה זו והוביל את שרת אל ההתפטרות ב־18 ביוני, באיום שאם לא שרת אז הוא עצמו יתפטר ויילך להיות מזכיר המפלגה.

שרת הודח. לא היו בו כוחות הנפש לקבל על עצמו את המפלגה. הוא שוטט בעולם בשליחות המדינה והעם היהודי. קיבל על עצמו את הנהלת הסוכנות (כמה סמלי – שוב ירושת בן־גוריון, הפעם בלי שיוכל "להזיק"), אך מעולם לא חזר אל עצמו. ההתעללות באיש לא הסתיימה עם מותו, ההיסטוריוגרפיה הבן־גוריונית המשיכה לטחון את דמותו בלי שיקומו מערערים.

אלא שהמחקר ההיסטורי בשנים האחרונות בודק הכל, אין שאלות שאסור לשאול. במסגרת הזו עולה, באופן טבעי, דמותו של שרת אל מקומה הטבעי בהיסטוריה של התנועה הציונית ומדינת ישראל.

דת ופוליטיקה

חלון לים־התיכון

בוועדה הים־תיכונית של האינטרנציונל הסוציאליסטי שוב היה אפשר להיווכח כי בלי דיאלוג מלא, כולל עם הקנאים הדתיים, לא ישרור שקט באזור

מוניקה פולק

נציג המפלגה הפרוגרסיבית הלבנונית היה שכני לשולחן הדיונים בישיבת הוועדה הים־תיכונית של האינטרנציונל הסוציאליסטי. הופתעתי מעצם נוכחותו: מאז החל תהליך השלום לא השתתפו נציגי המפלגה הלבנונית בישיבות הוועדות שהיו בהן ישראלים. הפתעתי גברה כאשר הפגין כלפי חביבות גדולה.

מנהיג המפלגה הפרוגרסיבית, וליד ג'ומבלט, דאג להבליט את סירובו לקיים כל קשר שהוא עם ישראלים בהופעותיו בפני האינטרנציונל. ג'ומבלט, היום שר בממשלת לבנון, ואיתו הפטריארך המרוני, הן הדמויות הציבוריות היחידות בלבנון המעזות להתבטא בגלוי ביחס לקשרי לבנון עם סוריה.

נציגו של ג'ומבלט בוועדה דיבר ברורות, הן ביחס לסוריה והן ביחס לישראל. מפלגתו, אמר, מעוניינת בהמשך הקשר עם סוריה – מדינה ועם אחים ללבנון – אך אינה מוכנה ליהפך למחוז סורי. אגב כך אמר שיש לפתוח ערוץ עצמאי של שיחות עם ישראל. לא ייתכן, קבל, שמזכיר המדינה האמריקאי ידון עם אסד בדמשק על ענייני לבנון ולא יגיע כלל לביירות.

מדבריו עולה הרושם שלפחות במפלגתו הבינו כי אי אפשר לפתור את בעיותיה של לבנון בלי להגיע להסכם שלום עם ישראל, והדרך אצה להם. כדוגמה הוא הביא את עניין זיהום המים והבעיות האקולוגיות הקשות, ש"לא ניתן לפתור אותן אלא על ידי שיתוף פעולה אזורי". ו"כדי לשתף פעולה עם ישראל, עלינו להגיע להסכם שלום. אין לנו זמן, אנחנו לא יכולים להמתין עד שאסד יחליט לחתום", הוסיף.

הוא התייחס גם למצבם הקשה של הפלסטינים בלבנון, אשר מלבד הקשיים הכלכליים חיים במעט ללא זכויות. גם את הבעיה זו יהיה אפשר לפתור, לדעתו, רק אחרי שייחתם הסכם שלום עם ישראל.

הבעיה, הדגיש, אינה רק של הפליטים הפלסטינים אלא של לבנון כולה: נוכחות ציבור משולל זכויות פוגעת במרקם החברתי הכולל. גם כאשר תבע את יציאת צה"ל מאזור הבטחון, הדבר נעשה בטון מינורי למדי.

לוועדה הגיעו נציגי מפלגות סוציאליסטיות מכל מדינות הים־התיכון. אחד הנושאים המרכזיים היה המצב באלג'יר, משם הגיעו נציגי ה־FLN והחזית הסוציאליסטית, ה־FFS. הדיון התמקד בבחירות הצפויות שם בסוף השנה ובאמצעים שיכול האינטרנציונל להפעיל – דרך הסיעה בפרלמנט האירופי ובהשפעת הנשיא הבא של האיחוד האירופי, פליפה גונזלס – כדי להבטיח בחירות פתוחות והוגנות.

היט אחמד, יו"ר החזית הסוציאליסטית, עמד על הצורך לכבד את הסכמי רומא, עליהם חתמו בראשית השנה כמה מהמפלגות הדמוקרטיות וכן ה־FIS, מפלגה איסלאמית האחראית לרצח נשים, אינטלקטואלים ועיתונאים. ההסכם הזה פותח ערוץ של הידברות עם הכוחות האיסלאמיים ומשלב אותם במערכת הפוליטית הלגיטימית. ואולם כל עוד הממשלה אינה תומכת עליו, אין להסכם שום תוקף ממשי.

באלג'יר פועלים שלושה גופים מרכזיים: השלטון (שבפועל פירושו האדמיניסטרציה והצבא), התנועה האיסלאמית, והכוחות הדמוקרטיים. אלה האחרונים אינם מאוחדים, דבר המקשה על התקדמות לקראת פתרון כלשהו. גם בקרב הכוחות האיסלאמיים יש גוונים שונים, ממתונים עד לקיצוניים.

בחירות הן צעד חיובי בכל מצב, אך במציאות האלג'ירית, שם מכריז השלטון על בחירות מבלי לאפשר לקיים מערכת פתוחה עם גישה שווה לכולם לאמצעי התקשורת והצבא ממשיך לרדוף ולהרוג כל מי שמפגין צל של התנגדות לשלטון – ברור שהליך הבחירות נועד רק לתת לו לגיטימציה.

אירופה נחרדת לנוכח התגברות הפונדמנטליזם האיסלאמי. אלג'יריה כבת־ברית לאירופה היא חלום בלהות לכל האזור. הדרישה של אחמד, הקורא שלא לבודד את הכוחות האיסלאמיים אלא לשתפם במשחק הדמוקרטי וכך לחסום אותם, נראית בעיני האירופים כרע במיעוטו. דווקא נציגי ה־RCD, מפלגת השלטון בטוניסיה, התקוממו נגד גישה זו. "פונדמנטליזם ודמוקרטיה לא הולכים יחד. כוחות איסלאמיים מנצלים את השיטה הדמוקרטית כדי להגיע לשלטון, ואז שוכחים מכל כללי הדמוקרטיה. פוליטיקה למפלגות, ודת למסגדים. אין לערב ביניהם", אמרו. גם נציגי האיחוד הסוציאליסטי ממרוקו הביעו דאגה רבה משיתוף ה־FIS בדיאלוג הפוליטי.

כישראלים החיים במרחב הים־תיכוני, במציאות שבה הפונדמנטליזם האיסלאמי והיהודי מראים סימני התחזקות ברורים, צריך להיות לנו עניין רב במעורבות כלל־אזורית ובשיתוף פעולה, על מנת להתמודד באופן יעיל עם סכנת הרדיקליזם הדתי. עוד רחוק היום שבו נוכל לומר הדת לרבנות ולמסגדים והפוליטיקה למפלגות, אך בהחלט צריך לפעול בכיוון זה.

הכותבת ממונה על הקשרים הבין לאומיים במפ"ם

אידיאולוגיה ופוליטיקה

שינוי, לא הרס

אין ספק: דרושים שינויים בהסתדרות הכללית, בסוכנות היהודית, אפילו בנח"ל, אבל אסור שיסתכמו בסגירתם של המוסדות החשובים האלה

אורי אגמי

כל המתבונן בתהליכים העוברים עלינו בשנה האחרונה אינו יכול להשתחרר מן התחושה שיש ביניהם קשר, בעשיה ובמחשבה. איני יודע במדויק מה היו הכוונות הראשוניות ביחס להסתדרות הכללית, להסתדרות הציונית, לסוכנות היהודית, לנח"ל – העובדה היא שהשינויים המתוכננים באלה הסתכמו, בסופו של דבר, בהצטמקות ובסגירה.

נכון, בהסתדרות נעשה מאמץ להבטיח את עצם קיומה, תוך מאבק פנימי. אך במצבה הנתון קשה לדעת אם עוד ניתן להצילה. להסתדרות הרי תפקיד מעבר להיותה איגוד מקצועי: יש לה מערכות גיבוי כלכליות וחברתיות.

בסוכנות ובתנועה הציונית הוויכוח בעיצומו, ואני מקווה שבסופו של דבר יבוא שינוי ולא סגירה. אין ספק, יש צורך בשינויים כאן, אך אסור שייעשו במחיר פגיעה בתשתית הרעיונית. לא רק בגין ההיסטוריה המורשת, אלא גם בשל המעשה והרעיון של היום: בית לאומי, קרקע לאומית, חינוך ציוני, חינוך יהודי, פעולות של העם היהודי למען מדינת ישראל ובתוכה. כל זאת על יסוד הסכמה, על בסיס של רעיון מרכזי ותוך שינויים והתאמות שהזמן מחייבן.

כאשר לנח"ל – יש אמנם בלימה מחולטת של תהליך הסגירה, וטוב שכך – הרי יש לו גם היום תפקידים לאומיים, חינוכיים והתיישבותיים.

בכל הנושאים האלה לא נערך דיון מפלגתי אידאי רציני ומסודר. היתה אמירה ברורה של ראש הממשלה נגד סגירת הנח"ל, וזו לא. האם יעלה על הדעת שבנושאים כה מרכזיים בחיי העם והמדינה לא יתקיים דיון ערכי ומעשי? המחיר הלאומי, החברתי, על התחמקות מדיון עוד יבוא.

לכאן קשורה נקודה נוספת. יש המציעים לבטל את המפלגות בהסתדרות ובסוכנות. זו גישה חמורה מאוד: במקום לחפש דרכים לשינויים במפלגות, בדרך תפקודן ובדמוקרטיה הפנימית שלהן מציעים לבטלן. האם חסל סדר דיון ערכי, האם הכל אישי, מתנהל על בסיס אנטי אידיאולוגי?

איני שייך לאלו החושבים כי תמה חלפה מן העולם תקופת האידיאולוגיה. תהליך השלום דווקא יביא להתחזקות התגבשותן של שתי השקפות עולם חברתיות בסיסיות. ראו מה קורה באירופה: הולך וחולף משבר המפלגות, לרבות התאוששות הסוציאליזם, והמפלגות מתייצבות לבקש את אמון הבוחר. כל הסימנים מראים שהתהליך יילך ויתחזק.

אין ספק שצריך לבדוק את הדרך, את הרעיון ואת הכלים. בבסיס הרי אין ויכוח על צורך בחברה שוויונית וצודקת יותר, על מדינת רווחה, על התערבות המדינה במשק ועוד.

העליתי דברים על הכתב לא לצורך הפולמוס, אלא בעיקר מתוך רצון להחזיר עצמנו אל עצמנו, למען נחשוב, נדון, נתווכח. דיון ערכי ועינייני, וקודם כל בבית הפוליטי של כל אחד, יסייע להשיב למפלגות את מעמדן ותפקידן הנכון, מעבר לבחירות ולנושאים אישיים. אני בטוח שכך גם נעשה פחות משגים.

הכותב הוא ממלא מקום יו"ר בית נבחרי ההסתדרות

חודשי ממוצע	באחוזים מתחילת השנה
+0.58	+3.63
−0.15	−0.93
+0.03	+0.17
+0.69	+4.30
−0.58	−3.50
+1.13	+7.1
+1.05	+6.4
−0.21	−1.
+0.43	+2.
+0.14	+8.
−0.89	−5.
+0.67	+4.
+2.27	+14.
+1.23	+7.
+2.19	+14.
+1.88	+12.
+2.51	+16.
+2.22	+14.
+1.74	+11.
+1.89	+12.
−0.21	−1.
+0.82	+5.
+2.91	+19.
+4.09	+28.
−0.04	−0.
+2.44	+16.
+0.43	+2.
+1.47	+9.
+1.87	+12.
+1.34	+8.
+1.08	+6.
+0.86	+5.
+1.11	+7.
+0.61	+3.
+2.77	+18.
+1.02	+6.
+1.20	+7.
+0.80	+5.
+0.98	+6.
+0.34	+2.1
+3.43	+23.1
+0.39	+2.4
+0.08	+0.
+0.47	+2.9
+0.10	+0.6
+0.31	+1.9
−1.01	−6.0
+0.48	+3.0
+1.49	+9.5
+0.73	+4.5
+0.50	+3.1
−0.42	−2.5
+0.38	+2.3
+0.47	+2.9
+0.34	+2.1
+0.91	+5.7
+0.25	+1.5
−0.24	−1.5
+0.45	+2.8
+0.59	+3.6
+0.15	+1.5
+0.79	+5.0
+0.21	+1.3
+0.31	+1.9
+0.05	+0.2
+0.29	+1.8
−1.50	−8.9
−	+0.01
+0.88	+5.51
+0.57	+3.58
+0.20	+1.2
+0.22	+1.35
+0.09	+0.57
−0.43	−2.65
+0.48	+2.97
+0.09	+0.54
+0.14	+0.88
−0.19	−1.15
+0.39	+2.45
+0.61	+3.90
+0.91	+5.74
+0.14	+0.86
+0.04	+0.25
+0.08	+0.47
+1.00	+6.36
+0.50	+3.15
+0.75	+4.73
−0.33	−2.00
−1.20	−7.20
+0.55	+3.47
−0.21	−1.31
+0.19	+1.20
+0.63	+3.96
+0.27	+1.65
−0.34	−2.07
−0.08	−0.47
−0.26	−1.60
+0.12	+0.73
+1.11	+7.03
+0.70	+4.39
+1.24	+7.87
−	−
−0.25	−1.51
+0.41	+2.58
+0.58	+3.65
+0.50	+3.10
+0.70	+4.37
+0.71	+4.45
+0.65	+4.05
+0.89	+5.59
−0.49	−3.01
+0.47	+2.92
−0.32	−1.94
−0.06	−0.39
−0.44	−2.69
+0.75	+4.72
+0.70	+4.42
+0.53	+3.31
−0.72	−4.39
+0.38	+2.36
−0.19	−1.15
+0.56	+3.48
+0.34	+2.12
+0.70	+4.42
+1.81	+11.72
−0.83	−5.02
+0.67	+4.21
+0.47	+2.92
+0.37	+2.30
+0.65	+4.09
+0.78	+4.93
+0.93	+5.90
+0.49	+3.08
+0.60	+3.79
+0.51	+3.16
+0.59	+3.69
+0.56	+3.48
+0.75	+4.69
+0.81	+5.08
+0.55	+3.44
+0.77	+4.87
+0.62	+3.88
+0.25	+1.58
+0.26	+1.64
+0.50	+3.11
+0.34	+2.12
−0.66	−3.98
+0.76	+4.80
+0.38	+2.38
+0.81	+5.08
+0.57	+3.57
+0.68	+4.29
−0.36	−2.19
+0.42	+2.60
+0.60	+3.77
+1.21	+7.68
+1.23	+7.84
+1.62	+10.39
+1.30	+8.26
+1.29	+8.22
+1.29	+8.22
+1.36	+8.71

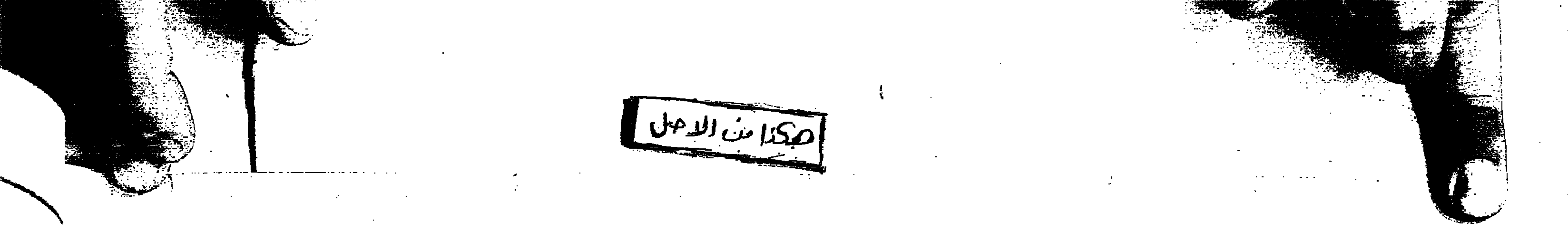

כל דבר

טלויזיה

חינוכית

08.00 מבחר סרטים מצוירים ומדובבים לילדים.
09.00 סיפורים קלאסיים לילדים. הרוזן ממונטה כריסטו.
10.00 הקלברי פין. סדרת אנימציה מדובבת המבוססת על הסיפור הקלאסי של מרק טווין.
10.30 חיים בעיניים. תוכנית אקטואליה מקורית של הטלוויזיה החינוכית העוסקת בפרשות מכל תחומי החיים מנקודת מבטם של בני נוער.
11.00 המסמה – אולפן קיץ לנוער.
11.10 שנות הקסם. סדרה קומית.
11.45 בעקבות הכוכבים. סדרת הרפתקאות.
12.20 אבא, בלש פרטי. סדרה קומית בלשית.
13.00 קיטי קט וחמי (ש.ח)
13.15 זפקן. (ש.ח)
13.25 בנות בפיג'מות (ש.ח)
13.30 תיתנאורים בפעולה (ש.ח)
14.00 סיפורים קלאסיים לילדים. הרוזן ממונטה כריסטו (ש.ח)
15.00 הבטיכה הסטוריונאוטית. סדרת הרפתקאות.
17.00 ערב חדש.

כללית

06.30 חדשות בעברית.
06.31 חדשות בערבית.
06.45 שעת כושר.
07.00 בוקר טוב ישראל. תוכנית הבוקר של הטלוויזיה.
15.30 זאפ לקיץ. שידור חי ממקומות שונים בארץ ומהאולפן בירושלים.
15.35 עלילות טיינטין. סדרה בהמשכים.
15.55 זאפ לקיץ. הזכלה.
16.00 תיכון הלבבות השבורים. סדרה דרמה אוסטרלית לבני הנעורים (תרגום עברי־ערבי)
16.45 זאפ לקיץ. זאפ בא אליך.
17.00 ערב חדש.
17.35 זאפ לקיץ. הכי הכי זאפ.
17.45 הכול נשאר במשפחה. סדרה קומית ישראלית.
18.10 זאפ לקיץ.
18.15 חדשות באנגלית.
18.30 העיקר הבריאות.
19.00 חדשות בערבית.
19.30 משפחת סימפסון. סדרה קומית בהמשכים.
19.50 הגיע זמן לשון.
20.00 מבט + שבשבת.
21.00 שיחת ועידה. תוכנית אירוח שבועית בשידור חי.
21.35 במבורנה. תוכנית זמר ים־תיכוני עם ריקודי פלמנקו ומוסיקה ספרדית.
22.15 שטח הפקר. מגזין שבועי העוסק בתקשורת הכתובה והאלקטרונית בישראל.
23.05 כמו בסרטים. סדרה קומית.
23.30 מהיום למחר. יומן חדשות.

ערוץ 2

10.00 פרליק, עם רליק ולינייק.
10.30 "הקאובוי מהוליווד". קומדיה בכיכובו של הדאוד זיף עם ג'ף בריג'ס, אלן ארקין, אנדי גריפית, דונאלד פלזנס, בלית דאנר, ריצ'ארד בי. שול. התסריט אולמן. לתאים הצעיר מגיע מלא תקוה להוליווד של שנות ה־30 כדי להגשים את חלומו ולהיות תסריטאי מפורסם, אך מוצא את עצמו כאוקיחון במערבונים קטנים ומטופשים.
12.30 חלום עליכם.
13.00 פלסטופ.
13.05 מסע בין כוכבים – הדור הבא.
14.00 פריזר. תוכנית בהשתתפות בני נוער באולפן.
15.00 טריקי. סדרת אנימציה חדשה מדובבת לעברית.
15.30 קונאן. סדרה מצוירת (דיבוב עברי)
16.00 היפים והאמיצים. אופרת סבון.
17.00 5 עם רפי רשף.
17.50 פרייזר. חלק שני.
18.00 מפה ומשם. קליפים ישראלים.
18.30 מי הבוס. סדרה קומית.
19.00 משמר המפרץ. סדרת דרמה.
20.00 חדשות.
20.30 עשינו עסק. שעשועון.
21.35 בשידור חי. רן שילון מארח.
23.00 סינמה רשת. "אמון הדדי" (1991). טראגי־קומדיה רומנטית בבימויו של האל הארטלי. ידידות ואהבה בין מריה, נערה מרדנית בהריון הבורחת מביתה, ומתיו, צעיר אלים ודכיר המסתובב עם רימון יד בכיס. עם אדריאן שלי, מרטין דונובן, מריט נלסון, ג'ון מקקיי האדי פאלקו.
00.00 חדשות.
00.05 "אמון הדדי" (המשך)
01.00 שיר בלילה.

ערוץ 33

משודרים כנסת. שידורים חיים ממליאת הכנסת וועדותיה.

המזרח תיכונית

13.00 מועדון 700 (דתי): 13.55 סרט "מלח הארץ" עם ויל גיר: 15.30 משפחת המשחים (מצויר): 15.55 היתקליף החתול (מצויר): 16.20 השעשוע הבלשי (מצויר): 16.45 סופר בוק (מצויר): 17.10 האדם ואשתו (בלש): 18.10 מגנום, בלש פרטי: 19.00 חדשות בערבית: 19.30 סי־אן־אן מרחוב 24 שעות: 20.00 כנפיים (סדרה): 20.30 מטלוק (סדרה בלשית): 21.20 רצח במשיכת קולמוס (בלש): 22.10 מועדון 700 (דתי): 23.00 תוכנית מכורית.

כבלים

ערוץ 3

08:00 רוקסנה. אופרת סבון (ש.ח)
09:00 לחיות את החיים. אופרת סבון (ש.ח)
09:45 צעירים חסרי מנוח. אופרת סבון (ש.ח)
10:30 אורחים בסלון. תוכנית אירוח.
11:00 הכל נשאר במשפחה. קומדיה.
11:35 סלסטה. טלנובלה (ש.ח)
12:25 שכנים שכנים. דרמה (ש.ח)
12:50 פרי מייסון. דרמה.
13:45 אבא המפקד. קומדיה.
14:15 מקום אחר. דרמה.
15:05 רוקסנה. אופרת סבון.
15:55 נוטס לנדינג. דרמה.
16:45 שכנים שכנים. דרמה.
17:10 אנטונלה. טלנובלה.
18:00 לחיות את החיים. אופרת סבון.
18:45 צעירים חסרי מנוח. אופרת סבון.
19:30 שידור מקומי.
20:00 סלסטה. טלנובלה.
20:50 מלרוז פלייס. דרמה.
21:40 דוגמניות בע"מ. דרמה.
22:30 צדק מתוק. דרמה.
23:20 עמק הבובות. דרמה.
23:45 אי־אן־בי. דרמה.
00:35 חוק הורד. דרמה.
01:25 מתוק לתוק. פעולה.

ערוץ הסרטים

10:30 אינטימיות בשניים (1980, ארה"ב). דרמה רומנטית. וילי נלסון מככב כזמר קאנטרי מצליח, שנודד עם להקתו ברחבי אמריקה. אשתו המסורה נשארת בביתם כדי לגדל את הילדים, ולחייו חודרת זמרת צעירה ושאפתנית. במאי: ג'רי שצברג. עם: דיאן קנון, איימי ארווינג.
12:30 שבר כלי (1947, ארה"ב). מלודרמה על זמרת במועדון לילה (סוזן הייווארד) המוותרת על הקריירה כשהיא נישאת לכוכב רדיו (לי בומן), ומוצאת נחמה בבקבוק. הייוורד היתה מועמדת לאוסקר על תפקידה. במאי: סטיוארט הייזלר.
14:15 סיפורים מתוך אפריקה (1985, ארה"ב) (ש.ח)
16:15 ענבי בוסר (1986, ארה"ב) (ש.ח)
17:45 מלחמת רחוב (1992, ארה"ב) (ש.ח)
19:20 פרשת הכוכב הנופל (1987, ארה"ב) (ש.ח)
21:00 בתוך הנבחר (1991, ארה"ב). דרמה. קרב התנועה לאנסטסיה הישן, נלקח איוון ע"י הק.ג.ב, אולם הוא אינו נשלח למאסר, כפי שחשש, אלא הופך למקרין הסרטים הפרטי של סטאלין. הוא נהנה מכבוד ומיוקרה, אבל נאלץ להעלים עין מכך שאשתו הנרייה מנהלת רומן עם ראש המשטרה החשאית. בימוי: אנדריי קונצ'אלובסקי. עם: טום הולסה, לוליטה דוידוביץ' ובוב הוסקינס.
23:15 פיצוץ חי (1992, ארה"ב). פעולה. סנטור אמריקני מוצא את מותו בפיצוץ מיסתורי, המשטרה לא מצליחה לפענח את הפרשה. סוכן אף.בי.איי. שמנסה לסייע נאלץ להילחם במיכשולים בתוך המימסד. במאי: כריסטיאן דוגאי. עם: פירס ברוסנאן, רון סילבר ובן קרוס.
00:40 בבוחו קצב (1986, ארה"ב). שון פן וקיפר סאתרלנד בדרמת פשע המבוססת על אירוע אמיתי, שהתרחש בפנסילווניה ב־1978. נער מתוסבך בגיל ההתבגרות יוצא לרצוח את אביו, לאחר שאילץ אותו לקחת חלק בעולם האפל של פשע האבהות. במאי: ג'יימס פולי.
02:35 משחק קטלני (1991, ארה"ב). דרמת פעולה אלימה ועתירות המוסר שחור. רוצח מטורף עסוק מסיכה חמוש בארסנל נשק מבכר מטיל את חתיתו על אזרחי ארה"ב. חבורת אנשים מנסה לעצור ונקלעת למשחק אכזרי כמיוחד של חתול ועכבר. במאי: תומס רייט. עם: מייקל בק, ג'ני סיגרוב, רודי מקדואל ומרק סינגר.

ערוץ הילדים

06:30 מצויירים על הבוקר.
08:00 המחסן של כאילו. במבלים, סאו האו.
08:30 גינת ההפתעות.
08:35 קליידר. אנימציה מדובבת.
09:00 חבורת פינג. אנימציה מדובבת.
09:30 הספירה לאחור. אולפן חי.
09:35 עליסה בארץ הפלאות.
10:00 כדור פורח. אולפן חי, גמר ששטום.
10:05 פאוור ריינג'רס.
10:25 כדור פורח. אולפן חי, גמר ששטום.
10:30 ג'ימס בונד הצעיר. אנימציה מתורגמת.
10:55 כדור פורח. אולפן חי, גמר ששטום.
11:00 אריזה משפחתית. קומדיה.
11:25 כדור פורח. אולפן חי, גמר ששטום.
11:30 לתני טונס.
11:55 כדור פורח. אולפן חי, גמר ששטום.
12:00 מקגיוור. דרמה.
12:45 כדור פורח. אולפן חי, גמר ששטום.
13:00 סי רקס. אנימציה מתורגמת.
13:25 הגגו. משחק טלוויזיה אינטראקטיבי.
14:00 המחסן של כאילו. במבלים, סאו האו (ש.ח)
14:30 גינת ההפתעות (ש.ח)
14:35 קליידר (ש.ח)
15:00 חבורת פינג (ש.ח)
15:30 כדור פורח (ש.ח)
15:35 פאוור ריינג'רס (ש.ח)
15:55 כדור פורח (ש.ח)
16:00 ג'ימס בונד הצעיר (ש.ח)
16:25 כדור פורח (ש.ח)
16:30 אריזה משפחתית (ש.ח)
16:55 כדור פורח (ש.ח)
17:00 לתני טונס (ש.ח)
17:25 כדור פורח (ש.ח)
17:30 מקגיוור (ש.ח)
18:15 כדור פורח (ש.ח)
18:30 סי רקס (ש.ח)
18:55 הגגו (ש.ח)

הצגה שנייה

22:00 רומא (1972, ארה"ב). שיר אהבה של פדריקו פליני לעיר הציורית, באמצעות סצינות תיעודיות ועלילתיות שמשמשות בעירבוביה. רומא עוזרת ומפתה, מוזהבת ואפילה גם יחד. הופעת אורח של אנה מניאני.
24:00 סחיטה (1929, אנגליה). מתח. סרטו המדבר הראשון של היצ'קוק. אנני אונדרה מגלמת נערה הורגת גבר מתוך הגנה עצמית ונופלת קורבן לסחיטה. עם: שרה אלגוד וצ'רלס פאטון.

שש פלוס

19:30 שלושה בדירה אחת. קומדיה.
20:00 נשואים פלוס. קומדיה.
20:30 להתגבר ולהתגבר. קומדיה.
20:55 אבא חורג, אמא חורגת. קומדיה.
21:25 חפשי על הבר. קומדיה.

ערוץ 8

06.00 אוניברסיטה פתוחה. חברה וחינוך (פירוט ב־18.00)
12.00 דיסקברי. המוח: היקום שבתוכנו (ש.ח)
13.00 דיסקברי. ארתור: מיתוס ומציאות (ש.ח)
14.00 אוניברסיטה פתוחה (ש.ח)
16.00 דיסקברי. המוח: היקום שבתוכנו (ש.ח)
17.00 דיסקברי. ארתור: מיתוס ומציאות (ש.ח)
1.00 אוניברסיטה פתוחה. ציוויליזציה.
19.00 אוניברסיטה פתוחה. חשיבה סוציולוגית.
19.30 אוניברסיטה פתוחה. הכל בראש. "שינויים".
20.00 דיסקברי. בעקבות ההרפתקאה.
21.00 דיסקברי. הישרדות.
21.30 דיסקברי. תמונות מהכבע. "מוקים".
22.00 דיסקברי. מסוקים.
22.30 דיסקברי. קשרים.
23.00 דיסקברי. בעקבות ההרפתקאה (ש.ח)
23.50 אוניברסיטה פתוחה (ש.ח)

ע. צופיה / היום בטלוויזיה

לראות | לנסות | לוותר

רוח הים התיכון

בערוץ הראשון מוקרנת מדי שבוע תוכנית שאין מתייחסים אליה כמעט, וחבל. כי היא עושה טוב על הלב, במוסיקה היפה, הנכנסת ללב, באווירה החברית כמעט משפחתית ובנועם ההנחיה שהיא מצטיינת בו. זוהי התוכנית "במברינה" שמגיש שמעון פרנס, מומחה בתחומו, והיא מביאה מוסיקה וזמר ים־תיכוניים. הפעם מוקדשת התוכנית לשירי פלמנקו ומוסיקה ספרדית, ומשתתפים באלדי אוליור, אנטוניו, רונית, שריתה, ורקדני פלמנקו.

"במברינה", ערוץ 1, 21:35

לראות | לנסות | לוותר

הצדעה לרומא

גם מי שאינו חסיד של פדריקו פליני, מומלץ לו להתפנות ולצפות בסרטו הקלאסי של הבמאי "רומא", משנת 1972. סיפורים סיפורים, חלקם סיפורי עלילה, חלקם תיעודיים, על עירו האהובה, והסיפורים משמשים בעירבוביה, בסצינות מרהיבות, מצחיקות ונפלאות, שאחת מהן מתארת מפגש לילי בין פליני עצמו ואנה מניאני. סרטים כאלה כבר לא עושים.

"רומא", הצגה שניה, 22:00

לראות | לנסות | לוותר

עורכות דין וחברות

לנסות את הסידרה החדשה המוקרנת מהיום בערוץ 3, בשם "צדק מתוק". מדובר בדרמה משפטית בכיכובן של מליסה גילברט וסיסלי טייסון. עורכת דין במשרד פרקליטים ניו יורקי מצליח חוזרת לעיירת הולדתה בדרום ארה"ב ופוגשת שם חברה טובה של אמה המנוחה, עורכת דין שחורה, הפעילה באגודה לזכויות האזרח. ביחד נכנסו להן מאבקים. לראשונה בסדרות המשפטיות נוסף פה נופך אחר: פמיניזם, זכויות אזרח וחברות.

"צדק מתוק", ערוץ 3, 22:30

תמונה מתוך "רומא" של פליני, הצגה שניה, 22:00

רדיו

קול המוסיקה

06.06 שחרית מוסיקלית, שעה ראשונה. מוצרט: קונצ'רטו־רונדו במי מינור; מוצרט: פרש בה מג'ור; מנדלסון: רונדו קפריצ'וזו במי מג'ור; שומאן: קטעי פנטסיה לקלרינט ופסנתר; הנדל־מוצאצה "המעיין"; דליב: קטעים מתוך הבלט "קופליה".
07.07 שחרית מוסיקלית, שעה שנייה. מוצרט/תלמן: סונטה במי מינור; ארנסקי: סוויטה מס. 1 לשני פסנתרים; סמטנה: מחולות מתוך האופרה "הכלה המכורה".
08.05 שחרית מוסיקלית, שעה שלישית. מקס ברוך: קונצ'רטו כפול מינור לכינור ולתזמורת; דביסי: "איבריה" מתוך "תמונות לתזמורת".
09.05 קונצרט בוקר. שוברט: סונטינה בסול מינור לכינור ולפסנתר; דבוז'אק: קונצ'רטו בסול מינור לפסנתר ולתזמורת; מאהלר: "השיר על הארץ"; בטהובן: סימפוניה מס. 4.
11.57 ביטת שיר.
12.00 קלאסיקל. סאליירי: "דון קיחוטה"; צ'רני: קונצ'רטו בלה מינור לפסנתר ולתזמורת; רספיגי: "הציפורים" סוויטה לתזמורת קטנה.
13.00 אבני השבוע. רביעיית קרונוס. לוטוסלבסקי: רביעייה לכלי־קשת; ברטוק: רביעייה מס. 3 לכלי־קשת; צ'רלס אייבס: סקרצו.
14.06 הודן.
15.00 מפתחות. פנדרצקי – בציר שנות ה־70: "אנקלאויס", "פונטראמי", "קפריצ'ו", "זה באמורה מתוריס מס. 2", "חלום יעקב".
16.00 כבקשתך. קורלי: קונצ'רטו לאבוב ולתזמורת; באך: "אמנות הפוגה".
18.00 צלילים בין ערבים. מוקסה: מנגינה אירית לנבל, כלי־קשת וחליל; פרסי גריינג'ר: "גנבים כפריים"; מנדלסון: "על כנפי השיר" ו"סיסיליין"; רוזל: מבוא ואלגרו לנבל, חליל, קלרינט וכלי־קשת; דביסי: סונטה לצ'לו ולפסנתר; ארנסקי: שלישיית פסנתר ברה מינור; גלייאר: קונצ'רטו לקולוראטורה ולתזמורת; שופן: "הסילפידים".
20.05 תחרות "קול־המוסיקה" לאמן הצעיר, 1995. קונצרט הגאלה וטקס חלוקת הפרסים. התזמורת הסימפונית ירושלים רשות השידור, מנצח: דוד שלון. מוצרט: קונצ'רטו; והנרמינו: מטמורפוזות סימפוניות של נושאים של וובר.
23.00 דור הזהב – אמנים גדולים בהקלטות היסטוריות. הפסנתרן ארתורו בנדטי מיכלאנג'לי. מוצרט: קונצ'רטו מס. 20 ברה מינור; שופן: אנדנטה ספיאנטו אה גרנד פולונז בריליינט; שופן: שלושה ואלסים.
23.57 ביטת שיר. דבורה אמיר.

רשת א'

06.06 שירים עבריים.
07.00 חדשות באנגלית ובצרפתית.
07.30 שירים עבריים.
08.05 פותחים באלף. מבזק בוקר.
08.10 עצות לנהגים.
08.30 א"ב באמנות.
08.45 מלח הארץ.
09.05 מזמורים מייצגים.
09.30 הארכיון. היום לפני.
09.40 מידע לצרכן.
09.50 שמורות טבע.
10.05 סלורדיו.
10.30 אצבע על הדופק.
11.05 גיל הזהב.
11.30 קודש. קנים מוכרים.
11.45 להסיר אבק מספר.
12.05 תעשייה.
14.05 יותר ערוך.
14.55 ביטת שיר.
15.05 חופש אלף אלף.
16.05 אמנות באלף.
17.05 תנ"כה.
18.05 הכל מדרשה. יהדות המסורת.
19.05 יומן מדרשה.
19.50 פרקי היום בתנ"ך.
20.00 עוד סיפור אחד ודי.
20.15 תפילה חמה – שירים מסורתיים.
20.30 שיעור בפרשת השבוע.
21.35 שירים חסידיים.
22.05 מלים שמנגנות לגעת.
23.05 שירים עבריים.

רשת ב'

06.05 הבוקר הזה. חדשות + מוסיקה.
08.05 עניין אחר. עוד חדשות הבוקר.
10.05 הכל דיבורים.
12.05 בחצי היום.
14.05 רגע קסם.
15.05 יומן חוץ.
15.45 עיתונות חוץ.
16.05 צבע הכסף.
17.05 חמש אחרי החדשות.
17.57 רגע של עברית.
18.05 היום הזה. חדשות + מוסיקה.
19.05 שעת עברית.
20.00 מבט לחדשות.
20.30 שירים עבריים.
20.57 רגע של עברית.
21.05 הערכת מצב.
23.05 כל היום + מוסיקה.
00.05 יומן חצות.
00.15 מוסיקה.
01.05 לתוך הלילה.
05.05 אור ראשון.

רשת ג'

06.06 הכל פתוח.
07.05 אקוסטי ביטל.
09.05 אבק כוכבים.
10.05 משמר הצפים.
11.05 נודיבי רובינזון.
12.05 אהבה עצמית.
13.05 להיט.
14.00 עגולה. חדשות פס.
14.05 כתום היום.
15.00 חולה רדיו.
16.05 קופסת הלהיטים.
18.05 קששת.
19.05 רוק בישראל.
21.05 קו ההתחלה.
22.05 שיר לאחותי. ד"שים בבקשתך.
23.05 משהו פרוע.
00.05 אלטרנטיבה בגימל.

גלי צה"ל

05.02 בוקר טוב צה"ל.
05.56 באופן מילולי.
06.00 פוקוס עין.
07.00 בוקר טוב ישראל.
08.05 מה בוער.
10.05 נבון לעכשיו.
12.50 בילוי היום.
13.00 בצהרי היום.
13.15 מוטל בספק. תוכנית ראיונות.
15.05 יש עם מי לדבר.
15.55 באופן מילולי.
16.05 ארבע אחה"צ. שירים עבריים.
17.00 ערב טוב ישראל.
18.05 האמנות כתר.
19.05 מעבר לאופק.
19.30 אוניברסיטה משודרת.
20.00 חדשות ערוץ 2.
20.30 המהפכה של שורץ הגדול.
22.05 ויסקיים. מוסיקה.
23.00 עשרים וארבע. היום שהיה.
00.00 יומן חצות.
00.10 ציפורי לילה.
02.00 לא רוצים לישון.

גלגל"צ

07.05 מדינה בדרך.
09.05 אוטוסטרדה.
11.05 מיזוג אוויר.
12.05 שעה של מוסיקה ישראלית.
13.05 משהו לדרך.
14.05 נוהגת באושק.
15.05 שניים בשלוש עם יואב קוטנר.
16.05 חבר בכביש.
18.05 גלגלאר.
20.05 מתות להגורה.
22.05 לילה טוב.

בתי הקולנוע

תל־אביב

גורדון: ממזר קטן 20.00, 22.00
האזרח קיין 18.00
גן העיר 1: פריסילה – מלכת המדבר 14.30, 19.30, 21.45
הפיתוי האחרון 17.00
גת: בזמן שישנת 14.30, 17.00, 19.30, 21.50
דיזנגוף 1: סטארגייט 11.00, 13.10, 15.20, 17.30, 19.45, 22.00
דיזנגוף 2: שמש בוגדנית 11.00, 13.40, 19.00
סטארגייט 22.00
אל המערב הקסום 17.00
דיזנגוף 3: המלכה מרגו 11.00, 13.40, 16.20, 19.00, 21.50
הוד 1: קספר 11.30, 13.30, 17.00, 19.45, 22.00
הוד 2: תשעה חודשים 17.00, 19.45, 22.00
ענקים קטנים 11.30, 13.30
הוד 3: רוב רוי 19.15, 22.00
מסע בין כוכבים – דורות 11.30, 13.45, 17.00
הוד 4: אהבה אמיתית 17.00, 19.45, 22.00
ריצ'י ריץ' 11.30, 13.30
הקולנוע: גל ג', ה' 17.00, 19.30, 21.45
חן 1: פוקהונטס 11.00, 13.00, 15.00, 17.00, 19.30, 21.50
חן 2: המהירים והמתים 19.30, 21.50
פאוור ריינג'רס 11.00, 13.00, 15.00, 17.00
חן 3: כוונות מיידית 13.30, 19.30, 21.55
פאוור ריינג'רס 11.00, 17.00
חן 4: טפשים בלי הפסקה 11.00, 13.00, 15.00, 17.00, 19.30, 21.50
חן 5: ספרות זולה 16.15, 19.05, 21.55
מלאכים בתפסה 11.00, 13.15
חן 6: רוחות של תשוקה 19.20, 21.55
על כלבים וגנבים 11.00, 13.00, 15.00, 17.00
מיילת 1: סיבה מוצדקת ב'־ה' 17.00, 19.30, 22.00
מיילת 2: גירסת בראונינג 17.00, 19.30, 22.00
מיילת 3: פורסט גאמפ 16.30, 19.15, 22.00
לב 1: חברים לרצח 12.00, 14.10, 17.00, 19.35, 22.00, ה' גם 24.20
לב 2: חומות של תקוה 11.30, 14.00, 16.30, 19.20, 21.50, ה' גם 24.20
לב 3: ליאון 14.10, 16.30, 22.00, ה' גם 24.20
מראתון 11.35, 19.20
לב 4: גברים בצר 12.05, 14.05, 19.30, 22.00
מראתון 16.30
עירום 24.20
סינמטק 1: עולם הולך ונעלם מרצה: ניסים דיין 17.00
ברכה 19.00
השחר הועם 21.30
סינמטק 2: צלקת 17.30, 19.45, 21.45
מוזיאון ת"א: חוכבים 17.00, 20.00, 22.00
פאר 1: קספר 11.30, 13.30, 16.00, 18.00, 20.00, 22.00
פאר 2: חתונה של מיוריאל 13.30, 16.00, 18.00, 20.00, 22.00
פארק היורה 11.30
פאר 3: תשעה חודשים 16.00, 18.00, 20.00, 22.00
אצבעונית 11.30, 13.30
פאר 4: אינדיאני בעיר 11.30, 13.30, 16.00, 18.00, 20.00, 22.00
פאר 5: אמא המתוקה והכי יקרה 16.00, 18.00, 20.00, 22.00
הפלינסטונס 11.30, 13.30
צפון: רצח מדרגה ראשונה 17.00, 19.30, 21.50
רב אור 1: שמים כחולים 17.00, 19.30, 21.55
רב אור 2: אור והד 17.00, 19.30, 21.55
רב אור 3: ארבע חתונות ולוויה אחת 17.00, 19.30, 21.55
רב אור 4: מוכרים בלבד 17.00, 19.30, 21.50
רב אור 5: לפני הזריחה 17.00, 19.30, 21.50
שחף 1: חתונה של מיוריאל 17.00, 19.45, 22.00
שחף 2: העלמה והמוות 17.00, 19.30, 22.00
תל־אביב 1: אינדיאני בעיר 17.00, 19.40, 22.00
תל־אביב 2: התפרצות א', ב', ג', ה' 17.00, 19.30, 22.00 ו' 17.00, 19.30
תל־אביב 3: קספר 17.00, 19.40, 22.00

ירושלים

גיל 1: קספר 11.30, 13.30, 16.00, 18.00, 20.00, 22.00
גיל 2: חתונה של מיוריאל 18.00, 20.00, 22.00
מסע בין כוכבים – דורות 11.30, 13.30, 16.00
גיל 3: רצח מדרגה ראשונה 17.00, 19.45, 22.00
ענקים קטנים 11.30, 13.30
גיל 4: אינדיאני בעיר 11.30, 13.30, 16.00, 18.00, 20.00, 22.00
גיל 5: חברים לרצח 20.00, 22.00
אנדריי 11.30, 13.30, 16.00, 18.00
גיל 6: אמא מתוקה והכי יקרה 18.00, 20.00, 22.00
ריצ'י ריץ' 11.30, 13.30, 16.00
גיל 7: סטארגייט 11.30, 13.45, 16.45, 19.30, 22.00
גיל 8: תשעה חודשים 18.00, 20.00, 22.00
אצבעונית 11.30, 13.30, 16.00
חן 1: כוונות מיידית 19.25, 21.55
טיפשים בלי הפסקה 11.00, 13.00, 17.00
חן 2: בזמן שישנת 19.20, 21.50
פוקהונטס 11.00, 12.55, 17.00
חן 3: המהירים והמתים 19.30, 21.50
מלאכים בתפסה 11.00, 17.00
חן 4: פוקהונטס 19.30, 21.50
פאוור ריינג'רס 11.00, 12.55, 17.00
חן 5: שמים כחולים 19.30, 21.50
המסע המופלא 11.00, 17.00
חן 6: אור והד 17.00, 19.30, 21.55
חן 7: נשיקת מוות 19.30, 21.50
סטריט פייטר 11.00, 13.15, 17.00
תיאטרון ירושלים: המלכה מרגו 19.00, 21.30

חיפה

אורלי: שמים כחולים 19.00, 21.20
סינמה קפה מוריה: חוכבים 19.30, 21.30
סינמה קפה עממי 1: המהירים והמתים 19.15, 21.15
סינמה 2: נשיקת מוות 21.30
פורסט גאמפ 19.00
עצמון 1: סטארגייט 16.30, 19.00, 21.20
עצמון 2: חתונה של מיוריאל 16.30, 19.00, 21.20
עצמון 3: התפרצות 16.20, 18.50, 21.20
עצמון 4: אינדיאני בעיר 16.30, 19.00, 21.20
עצמון 5: תשעה חודשים 16.30, 19.00, 21.20
פנורמה 1: קספר 11.00, 13.00, 16.30, 19.00, 21.30
פנורמה 2: רצח מדרגה ראשונה 19.15, 21.30
אנדריי 11.00, 13.00, 16.15, 17.45
פנורמה 3: גברים בצר 19.00, 21.30
ריצ'י ריץ' 11.00, 13.00, 16.30
רב אור 1: בזמן שישנת 19.00, 21.20
פאוור ריינג'רס 11.00, 12.55, 17.00
רב אור 2: כוונות מיידית 19.00, 21.25
מלאכים בתפסה 11.00, 16.45
רב אור 3: אור והד 19.00, 21.25
בזמן שישנת 16.45
נשים קטנות 11.00
רב גת 1: פוקהונטס 11.00, 17.00, 19.00, 21.20
רב גת 2: ספרות זולה 21.20
טפשים בלי הפסקה 11.00, 16.45, 19.00
רב מור 1: כוונות מיידית 19.00, 21.20
טפשים בלי הפסקה 11.00, 12.55, 16.50
רב מור 2: המהירים והמתים 19.00, 21.20
סטריט פייטר 11.00, 16.30
רב מור 3: שמים כחולים 19.00, 21.20
גבוהה על הקוף 11.00, 17.00
רב מור 4: פוקהונטס 11.00, 12.55, 15.00, 17.00, 19.15, 21.20
רב מור 5: בזמן שישנת 19.00, 21.20
פאוור ריינג'רס 11.00, 12.55, 15.00, 17.00
רב מור 6: לפני הזריחה 21.20
פאוור ריינג'רס 19.00
רב מור 7: חומות של תקוה 18.40, 21.20
חופשה בחיתולים 16.40

אשקלון

חן 1: כוונות מיידית 19.30, 21.55
על כלבים וגנבים 11.00, 17.00
חן 2: נשיקת מוות 17.00, 19.30, 21.50
חן 3: בזמן שישנת 19.30, 21.50
פאוור ריינג'רס 11.00, 17.00
חן 4: חומות של תקוה 19.20, 21.55
סטריט פייטר 11.00, 17.00
חן 5: המהירים והמתים 21.50
פאוור ריינג'רס 19.30
טפשים בלי הפסקה 11.00, 17.00

באר־שבע

גיל 1: קספר 11.30, 13.30, 17.00, 19.00, 22.00
גיל 2: רצח מדרגה ראשונה 19.30, 22.00
אנדריי 13.30, 17.00
גיל 3: אינדיאני בעיר 11.30, 13.30, 17.00, 19.30, 22.00
גיל 4: סטארגייט 11.30, 13.30, 17.00, 19.30, 22.00
רב נגב 1: בזמן שישנת 19.30, 21.50
פאוור ריינג'רס 11.00, 12.55, 17.00
רב נגב 2: לפני הזריחה 19.30, 21.50
סטריט פייטר 11.00, 17.00
רב נגב 3: נשיקת מוות 19.30, 21.50
טפשים בלי הפסקה 11.00, 17.00
רב נגב 4: כוונות מיידית 19.25, 21.55
על כלבים וגנבים 11.00, 12.55, 17.00

בת־ים

חן 1: כוונות מיידית 19.30, 21.55
אנדריי 11.00, 12.55, 17.00
חן 2: בזמן שישנת 19.30, 21.50
פאוור ריינג'רס 11.00, 12.55, 17.00
חן 3: סטארגייט 19.25, 21.55
כלבים וגנבים 11.00, 12.55, 17.00
חן 4: קספר 11.00, 13.00, 17.00, 19.30, 21.50
חן 5: אינדיאני בעיר 11.00, 13.00, 17.00, 19.30, 21.50
חן 6: חומות של תקוה 16.40, 19.20, 21.55
חן 7: רצח מדרגה ראשונה 19.20, 21.55
טפשים בלי הפסקה 11.00, 17.00

הוד השרון

מושית: ממזר קטן ב'־ה' 21.00

הרצליה

אודיטוריום דניאל: חוכבים 19.30, 21.45
מגדלין 1: לא פראייר של אף אחד 19.30, 22.00
מגדלין 2: ניחוח הפפאיה הירוקה 19.30, 22.00
סמאר 1: אינדיאני בעיר 19.30, 21.50
פאוור ריינג'רס 11.00, 13.15, 17.00
סמאר 2: סטארגייט 13.15, 19.30, 21.50
אינדיאני בעיר 11.00, 17.00
סמאר 3: קספר 11.00, 13.30, 17.00, 19.40, 22.00

חדרה

לב 1: קספר 10.30, 12.30, 16.45, 19.25, 21.45
לב 2: אינדיאני בעיר 11.00, 12.30, 16.40, 19.20, 21.45
לב 3: בזמן שישנת 19.45, 22.00
פאוור ריינג'רס 10.30, 12.30, 16.45
לב 4: סטארגייט 10.30, 16.45, 19.20, 22.00

חולון

גל 1: סטארגייט 11.30, 13.45, 17.00, 19.30, 22.00
גל 2: חברים לרצח 19.30, 22.00
ריצ'י ריץ' 11.30, 13.30, 17.00
גל 3: תשעה חודשים ב'־ה' 19.30, 22.00
ענקים קטנים 11.30, 13.30, 17.00
גל 4: רצח מדרגה ראשונה 19.30, 22.00
אצבעונית 11.30, 13.30, 17.00
גל 5: רוב רוי 19.15, 22.00
הפלינסטונס 11.30, 13.30, 17.00

כפר־סבא

גיל 1: קספר 11.30, 13.30, 16.00, 18.00, 20.00, 22.00
גיל 2: בזמן שישנת 20.00, 22.00
פאוור ריינג'רס 11.30, 13.30, 16.00
גיל 3: תשעה חודשים 20.00, 22.00
אנדריי 11.30, 16.00, 18.00
גיל 4: סטארגייט 11.30, 13.30, 17.00, 19.30, 22.00
גיל 5: רצח מדרגה ראשונה ב', ד', ה' 17.00, 19.30, 22.00, ג' 17.00
אצבעונית 11.30, 13.30
גיל 6: חתונה של מיוריאל 20.00, 22.00
ריצ'י ריץ' 11.30, 13.30, 16.00, 18.00
גיל 7: אינדיאני בעיר 11.30, 13.30, 16.00, 18.00, 22.00

כרמיאל

סינמה 1: חומות של תקוה 18.45, 21.20
על כלבים וגנבים 11.00, 17.00
סינמה 2: בזמן שישנת 19.00, 21.30
פאוור ריינג'רס 11.00, 17.00
סינמה 3: המהירים והמתים 21.30
פאוור ריינג'רס 19.15
מלאכים בתפסה 11.00

לוד

סמאר 1: אינדיאני בעיר 11.30, 13.30, 17.00, 19.30, 22.00
סמאר 2: כוונות מיידית 17.00, 19.30, 22.00
ענקים קטנים 11.30 13.30
סמאר 3: פאוור ריינג'רס 11.30, 13.30, 17.00, 19.30, 22.00

נס־ציונה

גיל 1: קספר 11.30, 13.30, 16.00, 20.00, 22.00
גיל 2: תשעה חודשים 20.00, 22.00
ריצ'י ריץ' 11.30, 13.30, 16.00, 18.00
גיל 3: סטארגייט 11.30, 13.45, 17.00, 19.30, 22.00
גיל 4: חתונה של מיוריאל 20.00, 22.00
אנדריי 11.30, 13.30, 16.00, 18.00

נצרת עילית

גיל 1: פאוור ריינג'רס 11.30, 13.30, 16.30, 19.00, 21.30
גיל 2: גברים בצר 19.00, 21.30
ריצ'י ריץ' 11.30, 13.30, 16.30
גיל 3: קספר 11.30, 13.30, 16.30, 19.00, 21.30
גיל 4: רצח מדרגה ראשונה 19.00, 21.30
מסע בין כוכבים 11.30, 13.30, 16.30
גיל 5: אינדיאני בעיר 11.30, 13.30, 16.30, 19.00, 21.30
גיל 6: סטארגייטס 11.30, 13.45, 16.30, 19.00, 21.30
גיל 7: חומות של תקוה 19.00, 21.30
אצבעונית 11.30, 13.30, 16.30

נתניה

גיל 1: קספר 11.30, 13.30, 17.00, 19.30, 22.00
גיל 2: חתונה של מיוריאל 19.30, 22.00
אנדריי 11.30, 13.30, 17.00
גיל 3: אינדיאני בעיר 11.30, 13.30, 17.00, 19.30, 22.00
גיל 4: סטארגייטס 11.30, 15.45, 17.00, 19.30, 22.00
גיל 5: תשעה חודשים 19.30, 22.00
אצבעונית 11.30, 13.30, 17.00
חן השרון 1: פוקהונטס 11.00, 12.55, 17.00, 19.30, 21.50
חן השרון 2: שמים כחולים 19.30, 21.50
טפשים בלי הפסקה 11.00, 13.00, 17.00
חן השרון 3: בזמן שישנת 19.30, 21.50
פאוור ריינג'רס 11.00, 12.55, 17.00
חן השרון 4: כוונות מיידית 19.25, 21.55
סטריט פייטר 11.00, 13.15, 17.00

ערד

סמאר 1: חתונה של מיוריאל 17.00, 19.20, 21.50
על כלבים וגנבים 11.30
סמאר 2: כוונות מיידית 19.15, 21.45
ענקים קטנים 11.30, 17.00
סמאר 3: אינדיאני בעיר 11.30, 17.00, 19.45, 22.00

פתח־תקוה

היכל 1: קספר 11.30, 13.30, 16.00, 18.00, 20.00, 22.00
היכל 2: סטארגייט 19.45, 22.00
אנדריי 11.30, 13.30, 16.00, 18.00
היכל 3: אינדיאני בעיר 19.45, 22.00
פאוור ריינג'רס 11.30, 13.30, 16.00, 18.00
רם 1: גברים בצר 17.00, 19.30, 22.00
רם 2: חומות של תקוה 16.30, 19.15, 22.00
רם 3: רצח מדרגה ראשונה 17.00, 19.30, 22.00

קרית מלאכי

היכל התרבות: ענקים קטנים א' 20.30 ב'־ה' 17.30, 20.30

קריות

קריון 1: קספר 11.00, 13.15, 16.45, 19.00, 21.30
קריון 2: התפרצות 21.30
קריון 3: אנדריי 11.00, 13.15, 16.45, 19.00
קריון 4: תשעה חודשים 19.00, 21.30
אצבעונית 11.00, 13.15, 16.45
קריון 5: גברים בצר 19.00, 21.30
קריון 6: חתונה של מיוריאל 19.00, 21.30
הפלינסטונס 11.00, 13.15, 16.45
קריון 7: סטארגייטס 11.00, 13.15, 16.45, 19.00, 21.30
חברים לרצח 19.00, 21.30
קריון 8: אינדיאני בעיר 11.00, 13.15, 16.45, 19.00, 21.30
מסע בין כוכבים – דורות 11.00, 13.15, 16.45
קריון 9: רצח מדרגה ראשונה 11.00, 13.15, 16.45

ראשון־לציון

קניון הזהב 1: קספר 13.30, 16.00, 18.00, 20.00, 22.00
קניון הזהב 2: קספר 13.30, 16.00, 18.00, 20.00, 22.00
כניון הזהב 3: בזמן שישנת 20.00, 22.00
אנדריי 11.30, 13.30, 16.00, 18.00
חן 1: פוקהונטס 11.00, 12.55, 17.00, 19.30, 21.50
חן 2: כוונות מיידית 19.25, 21.55
טפשים בלי הפסקה 11.00, 17.00
חן 3: בזמן שישנת 19.30, 21.50
פאוור ריינג'רס 11.00, 5512, 17.00
חן 4: שמים כחולים 19.30, 21.50
צ'ק פתוח 11.00, 17.00
סמאר 1: חתונה של מיוריאל 19.30, 22.00
סטריט פייטר 11.30, 13.30, 17.00
סמאר 2: אמא המתוקה והכי היקרה 19.30, 22.00
מלך האריות 11.30, 13.30, 17.00
סמאר 3: נשיקת מוות 19.30, 22.00
פאוור ריינג'רס 11.30, 13.30, 17.00
סמאר 4: אינדיאני בעיר 11.30, 13.30, 17.00, 19.30, 22.00

רחובות

חן 1: בזמן שישנת 19.30, 21.45
פריסילה מלכת המדבר 24.15
חן 2: אינדיאני בעיר 11.00, 17.40, 19.30, 21.50
חן 3: פאוור ריינג'רס 11.00, 12.00, 16.30, 17.30
חן 4: סטארגייטס 11.00, 17.20, 19.30, 22.00, ה' גם 24.15
רצח מדרגה ראשונה 19.30, 21.50, ה' גם 24.15

רמת השרון

כוכב: לא פראייר של אף אחד 19.30
התפרצות 21.40

רמת גן – גבעתיים

ארמון 1: סטארגייטס 17.00, 19.25, 21.55
ארמון 2: המהירים והמתים 17.00, 19.30, 21.50
ארמון 3: כוונות מיידית 17.00, 19.25, 21.55
רב גן 1: בזמן שישנת 19.30, 21.50
פוקהונטס 11.00, 12.55, 15.00, 17.00
רב גן 2: קספר 11.00, 13.00, 15.00, 17.00, 19.30, 21.50
רב גן 3: גברים בצר 19.30, 21.55
אנדריי 11.00, 13.00, 15.00, 17.00
רב גן 4: פוקהונטס 19.30, 21.50
פאוור ריינג'רס 11.00, 12.55, 15.00, 17.00

רעננה

צומת: קליפים מעל בחוזרי ב', ג', ה' 19.30, 21.30
פארק 1: סטארגייטס 17.00, 19.45, 22.00
ענקים קטנים 11.00, 13.00, 15.00
פארק 2: קספר 11.00, 13.15, 15.20, 17.00, 19.45, 22.00
פארק 3: חומות של תקוה 19.30, 22.00
ריצ'י ריץ' 11.00, 13.00, 15.00, 17.30
פארק 4: בזמן שישנת 19.45, 22.00
פאוור ריינג'רס 11.00, 13.00, 15.00, 17.00
פארק 5: רצח מדרגה ראשונה 19.30, 22.00
סטריט פייטר 13.00, 15.00
פאוור ריינג'רס 11.00, 18.00

האלופה יצאה לדרך

אימון בכורה, ללא רוב שחקני הנבחרת, קיימה אתמול מכבי ת"א, בהדרכת המאמן החדש, דרור קשטן: "המטרה הראשונה – גביע אירופה". הסיגנון: "אני אוהב משחק התקפי. לא אבחר שחקנים על פי גיל, אלא יכולת" ● דריקס: "שמחים לחזור מהחופשה"

מכבי תל אביב

מאת **פנחס וגיל דימל**

האלופה מכבי ת"א פתחה כבר אתמול את אימוניה לקראת העונה שבפתח בהדרכת מאמנה החדש, דרור קשטן.

באימון השתתפו כל שחקני הסגל המיועד. לשחקני הנבחרות ניתנה אפשרות להאריך את חופשתם עד ליום ראשון, למרות זאת אלון ברומר ואלי דריקס התאמנו.

גיר קלינגר, איציק זוהר, אמיר שלח, גדי ברומר, אבי נמני וניר סביליה, המשיכו את הפגרה. יש לציין, ששלושת האחרונים הגיעו לאסיפת הקבוצה, שקדמה לאימון, וצפו באימון מבעד לגדר, אליהם הצטרפו הפצועים גיא נחמן ובן לוז, שעדיין לא החלימו מפציעותיהם שעברו.

אבי כהן "הירושלמי" גם כן צפה באימון מהצד, ולשאלתנו על נוכחותו, ענה: "אני אוהב את הקבוצה, ואוהד את האגודה".

הפנים החדשות באימון היו הרכש הזוסי מהפועל ב"ש, ויקטור מורוז, והמושאל שחזר לצהובים, אחרי עונה חלשה במדי בית"ר ירושלים והפועל ת"א, מאיר מליקה.

האימון, בחלקו הראשון, היה אימון כושר בהדרכתו של מאמן הכושר החדש, רן גולדיג. החלק השני של האימון הוקדש למשחק אימון פנימי לרוחבו של המגרש. אגב, השער הראשון במשחק האימון הובקע ע"י ויקטור מורוז לרשתו של... אובארוב.

עוד לפני האימון שוחחנו עם אלי דריקס: "אנו שמחים לחזור לאחר החופשה, ומוכנים למשימה הראשונה, שהיא השלב הראשון של גביע אירופה לאלופות. מטרתנו לשמור על כתר האליפות".

לאחר האימון, שנערך במגרש־אורד חם בקרית־שלום לעיניהם של כמה עשרות צופים, נכנס דרור קשטן לחדר הממוזג, שהיה חדרו של אברהם גרנט, וענה לשאלותינו.

קשטן: חרדות עשייה

קשטן: "כל ההתחלות בדרך־כלל טובות. אני לא מתרגש, אך יש לי חרדה של עשייה. האימון הראשון, בתוספת ההתלהבות של השחקנים, גורמת לי סיפוק. מכבי ת"א לא זרה לי. המטרה הראשונה שלנו הם שני משחקי השלב הראשון באירופה. בנינו את תוכנית האימונים על־מנת שנגיע למשחקים אלה בכושר המתאים. החל מהשבוע הבא נתאמן פעמיים ביום, למשך תשעה ימים, ולאחר מנוחה של יום אחד, נחזור להתאמן פעם ביום. הצלחת הקבוצה בגביע אירופה יכולה לתת דחיפה גם למכבי וגם לכל הכדורגל הישראלי".

לגבי שחקני הקבוצה בעונה הקרובה, אמר קשטן: "הסגל הקיים הוא סופי, למעט שחקן זר, אלכסיי סניצרוב, חלוץ דינמו מוסקבה, האמור להגיע בשבוע הבא למבחנים".

כאשר נשאל על סיגנון המשחק של קבוצתו החדשה, הוסיף קשטן: "אני בעד כדורגל התקפי. הכדורגלנים שישחקו ייבחרו לפי יכולתם ולא לפי גילם".

אולי פה התכוון קשטן לשני שחקני נוער שהחלו להתאמן בקבוצה הבוגרת, ולעוד מספר צעירים, שהתאמנו אתמול, אך לא קיבלו מספיק דקות משחק בעונה החולפת.

יש לציין, שאין שינוי ברשימת השחקנים הנמצאים ברשימת ההעברות, הכוללת את אמיר שלח, האחים גדי ואלון ברומר וניר סביליה.

בלם נבחרת קרואטיה ביטל את בואו

מכבי חיפה

מאת **יצחק צייבין**

הבלם, ובנומיר סולדו, בן ה־27, בלם נבחרת קרואטיה וקבוצת קרואטיה זאגרב, הפתיע אמש את מכבי חיפה, כאשר הודיע שבשלב זה אין באפשרותו להגיע לארץ עקב וטו שהטיל מאמן נבחרת קרואטיה על הופעתו של השחקן בארץ, אם ברצונו להמשיך ולשחק בנבחרת.

במקומו יגיע למבחנים חברו לקבוצת קרואטיה זאגרב, סילבקו אשטנוביץ', בן ה־29. אתמול החלו החיפאים את הכנותיהם לקראת פתיחת העונה.

כאימון נראו הבלם, אריק בנאדו שחזר מבית"ר ירושלים, אלון מזרחי, לאחר שנת הצדרות במכבי ת"א ובעירוני אשדוד והפנים החדשות, אבישי ז'אנו ממכבי נתניה.

כן התאמנו השוער הצעיר, דוידוביץ ושני שחקני נוער נוספים. נודע, כי מרבית השחקנים כבר סיכמו את תנאיהם הכספיים, עובדה שככל הנראה השפיעה על מצב הרוח המרומם במהלך האימון.

בתום שיחת פתיחה קצרה של גיורא שפיגל עם השחקנים, החל האימון, שבעיקרו הוקדש לכושר גופני.

ארושקביץ' ופרבוצקי לא ישחקו באוסטריה

הפועל פ"ת

מאת **משה הר־נגעם**

שניים משלושת שחקני החיזוק הפולנים של הפועל פ"ת יחמיצו את המשחק השלישי באינטרטוטו שיהיה בשבת באוסטריה נגד הקבוצה מאינסברוק.

המנג'ר של הפועל פ"ת, גיא לוי, ציין, כי ארושקביץ' ופרבוצקי עומדים לשוב היום לפולין לתקופה של שבוע לצורך סידורים.

בכל מקרה, גיא לוי מתכנן שינויים בהרכב לעומת זה שסיים בתיקו ביתי (1:1) עם קבוצת פלוריאנה ממלטה. החלוץ, מוטי קקון עשוי להצטרף לסגל אם יהיה כשיר. לגבי דוד פיזנטי, שעמד להצטרף לקבוצה, אמר אמר גיא לוי, כי הקשר עימו נותק, מזה כמה ימים ובשלב זה יוותרו על האפשרות לצרפו לקבוצה.

הפועל פ"ת תצא לאוסטריה רק ביום שישי, מפני שלא היו מקומות בטיסה של יום חמישי. הקבוצה תשוב לישראל ביום ראשון.

קורנפיין חתם בבית"ר ירושלים

קורנפיין ערך כבר אתמול את אימון הבכורה שלו בקבוצה מעיר הבירה.

מאת **דני דיאמן**

השוער הירושלמי, יצחק קורנפיין, שהגן בעונה שעברה על שערה של בית"ר ת"א, ישחק בשלוש העונות הקרובות בשורותיה של בית"ר ירושלים.

ההסכם בין הצדדים נחתם אתמול, לאחר שבבית"ר ירושלים חששו ליטול את הסיכון בהמתנה לשוער, שכיס אלימלך מהפועל ראשון לציון, שאומנם הושג עימו הסכם, אך התעוררו בעיות באשר לשחרורו.

בית"ר ת"א לא מוותרת על קורנפיין: נבקש בוררות

תגובת השוער: אני לא דואג. נסתדר. יהיה בסדר

מאת **גיל דימל**

העברתו של קורנפיין לבית"ר ירושלים לא תעבור בשקט. בתחילת העונה שעברה השאילה אותו בית"ר מעלה אדומים, לה היה שייך כרטיס השחקן שלו, לבית"ר ת"א, כאשר לבית"ר ת"א יש אופציה לגביו לעונה נוספת.

לאור יכולתו המעולה של קורנפיין התכוונה בית"ר ת"א לממש את האופציה, אך השוער סירב.

על טופס ההעברה לירושלים, חייבים לחתום מרכז בית"ר ונציג בית"ר מעלה אדומים.

לדברי מאיר יחזקאל, מנהל בית"ר ת"א, לא יחתום מרכז בית"ר. "אנו עומדים להגיש בוררות".

תגובתו של קורנפיין, כפי שמסר לי אמש:

"אני לא מתעסק עם זה. אני לא דואג. נסתדר. יהיה בסדר".

"מבחנים" לגביע אופ"א

הפועל תל אביב

מאת **משה הר־נגעם**

קבוצת הכדורגל של הפועל תל אביב תקיים שלושה או ארבעה משחקי הכנה כבר בתקופה הקרובה כהכנה למשחקים בשלב המוקדם בגביע אופ"א.

כך אמר אמש מנהל הקבוצה אריה הרשקוביץ'. הוא נקב בשמות הקבוצות בני יהודה, עירוני אשדוד ומכבי יפו כיריבות המבחן של הקבוצה.

אמש שוב נבדקה האפשרות להחזיר לקבוצה את יוסי מזרד. אתמול לא היתה פעילות והיום יחודשו האימונים. לגבי רונן גבאי אמר הרשקוביץ' כי ממתינים לתשובה ממכבי נתניה בעניין רכישתו.

אלופת וימבלדון, הספרדיה קונצ'יטה מרטינז (מימין) והבעת בכה במהלך ניצחונה על הארגנטינאית גבריאלה סבאטיני (משמאל)

ארבע הראשונות העפילו לחצי הגמר

אליפות וימבלדון '95

ארבע המדורגות הראשונות העפילו אתמול לחצי גמר אליפות וימבלדון בטניס.

אלופת אסתקה, קונצ'יטה מרטינז מספרד (מדורגת 3 בטורניר) גברה על המדורגת שמינית, גבריאלה סבאטיני מארגנטינה – 6:7 ,5:7.

סבאטיני הוליכה 1:4 במערכה הראשונה ואילו במערכה השניה הצליחה להציל שני כדורי סיום, אולם נשברה בסוף בשובר שוויון.

המדורגת שניה, אראנצ'ה סאנצ'ז ויקאריו גברה על המדורגת 15, ברנדה שולץ־מקארתי מהולנד – 6:4, 6:7.

המדורגת רביעית, יאנה נובוטנה מצ'כיה (הפיינאליסטית לפני שנתיים) גברה על המדורגת שישית, קימיקו דאטה מיפאן – 6:2, 6:3.

המדורגת ראשונה, שטפי גראף גברה ללא קשיים מיוחדים על המדורגת 13, מרי ג'ו פרננדז – 6:3, 6:0.

משחקי חצי הגמר לנשים יהיו ביום חמישי.

היום ייערכו משחקי חצי גמר לגברים, כשלשני הראשונים יהיו יריבים קלים יחסית.

אנדרה אגאסי יפגוש את ההולנדי יאקו אלטינג. פיט סאמפראס ישחק נגד היפאני סאראמטו. גוראן איוואניסביץ' מקרואטיה ישחק נגד הרוסי יבגני קאפלניקוב.

סקילאצ'י כבש שלושער

חלוץ נבחרת איטליה לשעבר סלוואטורי "טוטו" סקילאצ'י בן ה־30 כבש את כל השערים בזכות קבוצתו דזבילו איוואטה בנצחון 2־3 על קאשיווה ריסול.

זה היה השלושער הראשון שלו בליגה היפאנית בכדורגל.

הישגים בהאבאנה

תוצאות מצויינות נקבעו באליפות קובה באתלטיקה אשר המנצחים יופיעו באליפות העולם הקרובה. את ההישג הטוב ביותר קבע אלוף העולם באלמות איוואן פדרוסו שקפץ 8.40 מטרים. שיאן העולם בקפיצה לגובה האוויר סוטומאיור קפץ לגובה 2.30 מטר.

בארטו עבר למונאקו

שוער נבחרת צרפת לשעבר ואשר היה אחד מגיבורי השחיה בגביע אירופה לאלופות ב־1993 בקבוצת מארסיי חתם לארבע שנים עם מונאקו.

בארטז בן ה־24 שיחק עם מארסיי בליגה השניה עד תום העונה. העברתו מסתכמת במיליון ו־650 אלף דולר.

הלילה: קופה אמריקה

הלילה יחלו משחקי קופה אמריקה בכדורגל במונטיביזאו, כאשר הנבחרת המארחת תפתח נגד וצואלה.

המשחקים ימשכו עד ה־23 בחודש. מתר תשחק מקסיקו עם פראגואזאי במאלדונאדו.

12 נבחרות נוטלות חלק באליפות זו, כששתיים מהן משתייכות לצפון אמריקה – מקסיקו וארה"ב. 10 הנבחרות הנוספות מדרום אמריקה.

אמסלם רוצה לשחק רק בהפועל חיפה

מאת **יצחק צייבין**

דוד אמסלם הודיע ליו"ר בית"ר ירושלים, משה דדש, שאין בכוונתו להופיע בעונה הקרובה בקבוצה מעיר הבירה וברצונו לשחק רק בהפועל חיפה.

דוד אמסלם הסביר שיש לו חוזה חתום בהפועל חיפה ובכוונתו לכבד אותו. בזכור, הסוכן שלו חתם בשמו על חוזה עם בית"ר ירושלים, לאחר שאמסלם בעצמו חתם על חוזה בהפועל חיפה.

מת פנצ'ו גונזאלס

פנצ'ו גונזאלס מארה"ב, מגדולי הטניסאים בכל הזמנים, הלך אתמול לעולמו בגיל 67.

בגיל 21 זכה באליפות ארה"ב הפתוחה ובאליפות הזוגות של וימבלדון, אך שנה אח"כ הפך למקצוען, ולא הורשה להשתתף בתחרויות הגראנד סלאם, שהיו פתוחות אז רק לחובבנים.

בשנת 1968 נפתחו התחרויות למקצוענים. גונזאלס נכנס לספר השיאים, בזכות המשחק הארוך ביותר בתולדות וימבלדון, בסיבוב הראשון של 1969, כשניצח את בךארצו, צ'ארלי פאסארל 24:22, 6:1, 14:16, 3:6, 9:11.

האיטלקי גוטי ניצח בקטע השלישי

איבד המקום הראשון הכללי, אך עדיין לובש את החולצה הצהובה.

טור דה פראנס

האיטלקי הקטן האלמוני, איוואן גוטי, ניצח אתמול בקטע השלישי של הטור דה פראנס, כשעבר את 67 הק"מ ממיין, 1:13.18 שעה.

בסיכום הקבוצתי ניצחה אתמול הקבוצה האיטלקית גוויסט באלאן עם גוסי הרוסי ייבגני ברזין, לפני או.אנ.סי.אי מספרד, עם האלוף מיגל אינדוראין ובנסטו מספרד.

לוראן ז'אלאברט מצרפת היה על סף

הכדורעפניות שובתות

מאת **משה הר־נגעם**

שחקניות נבחרת הנשים של ישראל בכדורעף החליטו לשבות בעקבות העונש שהוטל שלשום על מאמן הנבחרת יעקב הרשקו והעסקן עוזי מגריזו ששימש ראש משלחת. בנסיעה ללוכסמבורג בינואר 1995, בה הסכימו הישראלים להפסיד ללוכסמבורג שביקשו את מטעמים שלהם.

על הרשקו הוטל עונש השעייה של שלוש שנים בעילות בנבחרות והשעייה לשנה מפעילות בקבוצה. על מגריזו הוטל עונש השעיה לשלוש שנים מפעילות כלשהי בנבחרת או קבוצה.

הכנסות הטוטו יגיעו לחצי מיליארד ש"ח

הכנסות המועצה להסדר הימורים בספורט יגיעו השנה לחצי מיליארד ש"ח, לעומת 430 מיליון שקל אשתקד. כך מסר אתמול יו"ר המועצה, אריה דייק, בפגישה עם עיתונאים בחיפה.

דייק אמר, כי לא צפוי השנה שינוי בהקצבות מועצת ההימורים לקבוצות הכדורגל בישראל ולכל ענפי הספורט האחרים, שכהם תומכת מועצת ההימורים, החל מספורט הגלגליות ועד לכל ענפי הספורט האחרים, לרבות כדורגל.

יו"ר מועצת ההימורים ציין, שהמועצה הקציבה סכום של 2.5 מיליון ש"ח לשיפוץ איצטדיון הכדורגל העירוני בקריית אליעזר.

הליגה הלאומית תחל רק ב־10.10

משחקי הליגה הלאומית לגברים בכדורעף לעונת 1995/96, יחלו רק ב־10 באוקטובר. זאת בגלל השתתפות הנבחרת באוניברסיאדה שתהיה ביפאן.

משחקי הגברים יחלו בפעילות הרשמית ב־30 בספטמבר בשני מחזורי גביע. משחקי ליגה לאומית נשים יחלו ב־20 בספטמבר. משחקי הגברים ייערכו בימי שלישי ומשחקי הנשים בימי רביעי.

השופט רוזנטל ישפוט באירופה

שופט הכדורעף הדז רוזנטל הוזמן לשפוט באליפות אירופה לנשים. האליפות תתקיים באמסטרדם, הולנד, בספטמבר הקרוב.

ורשביאק לקבוצות מכבי: אל תכנעו לדרישות השכר

מאת **גיל דימל**

יו"ר מזכירות מכבי, צבי ורשביאק, פנה לשמונה ראשי קבוצות כדורגל של מכבי, וביקש מהם שלא להיכנע לתביעות שכר מוגזמות של השחקנים.

לדבריו, לאחרונה נכנסו לכדורגל מספר גורמים פרטיים, המעוניינים להצעיד את קבוצותיהם לאירופה, וכתוצאה מכך הם מציעים סכומי עתק לשחקנים.

לדעת ורשביאק, תופעה זו עלולה לגרום לכך שמרבית השחקנים יתרכזו במספר קבוצות מצומצם, וכך תהיה פגיעה ברמת המשחקים, שתגרור ירידה בהכנסות ממכירת כרטיסים.

ורשיבאק ציין, שהתחייבויות לשכר גבוה, שנעשו בעבר, גרמו לפגיעה קשה בקבוצות או בהתחייבויות שנשארו "על הנייר" בלבד. לכן, מדגיש ורשיבאק, יש להימנע מלחזור על טעויות אלה.

רק רץ מרתון אחד ישתתף באליפות העולם

מאת **משה הר־נגעם**

הוועדה המארגנת של אליפות העולם באתלטיקה לא אישרה השתתפות של שני רצי מרתון מישראל באליפות, אלא רק של אחד.

הודעה על כך התקבלה השבוע. האליפות תתקיים בתחילת אוגוסט בשוודיה. איגוד האתלטיקה ביקש לשתף באליפות העולם את דב קרמר ואסף בימרו. בעקבות התשובה השלילית יקבע רפי וישניצר, מאמנם של השניים מי יתחרה בשוודיה, אך זאת רק מועד קצר לפני תחילת האליפות.

באג'יו מצפה לפגישה עם ראשי מילאן

"עדיין לא החלטתי היכן אשחק בעונה הבאה", הודה אתמול הכוכב האיטלקי, רוברטו באג'יו. "בימים הקרובים אפגש עם ראשי מילאן ואבדוק עד כמה הם רציניים".

"גאזטה דלה ספורט" דיווח אתמול, כי באג'יו מצפה לחתום בשורות מילאן עד יום ששי הקרוב.

מילאן הצהירה, כי היא מוכנה לרכוש את באג'יו מהאלופה יובנטוס, תמורת 14 מיליון דולר.

"אולי יש קבוצות נוספות שמעוניינות בי", אמר באג'יו. "עלי לשקול הכל בקפידה ובקרוב כולם יידעו מה החלטתי".

שימרו על ארץ ישראל יפה

סי.די.אי. (קומפקט דיסק אינטרנשיונל) בע"מ

(להלן: "החברה")

הודעה על זימון אסיפה כללית שלא מן המנין

ניתנת בזאת הודעה על כינוס אסיפה כללית שלא מן המנין של בעלי המניות של החברה אשר תתקיים במשרד עורכי־הדין של החברה, רפאל, רבינוביץ, מהולל ושות', עורכי־דין, רח' המרד 27, תל־אביב, ביום 27.7.95 בשעה 08:30.

על סדר יומה של האסיפה תעמוד לדיון קבלת החלטה מיוחדת בדבר הגדלת הון החברה ב־3,120,000 מניות בנות 1 ש"ח ע.נ. כ"א (מ־8,880,000 ש"ח ל־12,000,000 ש"ח).

בעלי המניות רשאים להצביע בעצמם או באמצעות מיופה כוחם, אשר הוסמך כדין על־פי יפוי כח, אותו יש להפקיד אצל עורכי הדין הנ"ל של החברה, לפחות 48 שעות לפני מועד האסיפה.

אם כעבור חצי שעה מן המועד שנקבע לאסיפה לא ימצא מנין חוקי (דהיינו נוכחותם של שני חברים המחזיקים ביחד לא פחות מ־50% מהון המניות המוצא של החברה), תתקיים האסיפה הנדחית באותו יום, באותו מקום בשעה 09:30 בבוקר.

סי.די.אי. (קומפקט דיסק אינטרנשיונל) בע"מ

הודעה על פקיעת כתבי האופציה (סדרה 1)

ניתנת בזאת הודעה כי המועד האחרון למימוש כתבי האופציה (סדרה 1) של החברה (שהונפקו על־פי תשקיף החברה מיום 9.8.93), יחול ביום 31.7.95 שעה 12:00. לאחר המועד הנ"ל יהיו כתבי האופציה (סדרה 1) בטלים ומבוטלים.

מחיר המימוש של כל כתב אופציה (סדרה 1) נכון ליום מודעה זו ועד ליום 11.7.95 (כולל) הוא 10.69 ש"ח. מחיר המימוש שיהיה לאחר יום 16.7.95 כפוף למדד המחירים לצרכן שיתפרסם ביום 15.7.95.

סה"כ קיימים 1,140,000 כתבי אופציה (סדרה 1) הניתנים למימוש ל־1,140,000 מניות רגילות של החברה.

סי.די.אי. (קומפקט דיסק אינטרנשיונל) בע"מ

הודעה על הצעה מיוחדת של יחידות השתתפות

"לאומי פיא" חברה לניהול קרנות נאמנות בע"מ מציעה על פי תשקיף הקרן המפורטת להלן את יחידותיה במחיר היחידה בתוספת הוספה של 0.25% וזאת לכל תמורה כספית החל מ־6.7.95 ועד 3.8.95 שעה 14:00

פיא עולמית

קרנות נאמנות לאומי־פיא — משפחת המשקיעים הגדולה בישראל

מנהל הקרן: לאומי־פיא חברה לניהול קרנות נאמנות בע"מ

הנאמן: קסלמן וקסלמן חברה לנאמנויות (1971) בע"מ

חודשי ממוצע (5)	באחוזים מתחילת השנה (4)
+0.58	+3.63
-0.15	-0.93
+0.03	+0.17
+0.69	+4.30
-0.58	-3.50
+1.13	+7.1
+1.05	+6.4
-0.21	-1.
+0.43	+2.
+8.14	+0.
-0.89	-5.
+0.67	+4.
+2.27	+14.
+1.23	+7.
+2.19	+14.
+1.88	+12.
+2.51	+16.
+2.22	+14.
+1.74	+11.
+1.89	+12.
-0.21	-1.
+0.82	+5.
+2.91	+19.
+4.09	+28.
-0.04	-0.
+2.44	+16.
+0.43	+2.
+1.47	+9.
+1.87	+12.
+1.34	+8.
+1.08	+6.
+0.86	+5.
+1.11	+7.
+0.61	+3.
+2.77	+18.
+1.02	+6.
+1.20	+7.
+0.80	+5.
+0.98	+6.
+0.34	+2.
+3.43	+23.
+0.39	+2.
+0.08	+0.
+0.47	+2.9
+0.10	+0.
+0.31	+1.9
-1.01	-6.0
+0.48	+3.0
+1.49	+9.5
+0.73	+4.5
+0.50	+3.1
-0.42	-2.5
+0.38	+2.3
+0.47	+2.9
+0.34	+2.1
+0.91	+5.7
+0.25	+1.5
-0.24	-1.5
+0.45	+2.8
+0.59	+3.6
+0.15	+1.5
+0.79	+5.0
+0.21	+1.3
+0.31	+1.9
+0.05	+0.2
+0.29	+1.8
-1.50	-8.9
–	+0.0
+0.88	+5.5
+0.57	+3.5
+0.20	+1.2
+0.22	+1.3
+0.09	+0.5
-0.43	-2.6
+0.48	+2.97
+0.09	+0.54
+0.14	+0.86
-0.19	-1.15
+0.39	+2.45
+0.61	+3.90
+0.91	+5.74
+0.14	+0.86
+0.04	+0.25
+0.08	+0.47
+1.00	+6.36
+0.50	+3.15
+0.75	+4.73
-0.33	-2.00
-1.20	-7.20
+0.55	+3.47
-0.21	-1.31
+0.19	+1.20
+0.63	+3.96
+0.27	+1.65
-0.34	-2.07
-0.08	-0.47
-0.26	-1.60
+0.12	+0.73
+1.11	+7.03
+0.70	+4.39
+1.24	+7.87
–	–
-0.25	-1.51
+0.41	+2.58
+0.58	+3.65
+0.50	+3.10
+0.70	+4.37
+0.71	+4.45
+0.65	+4.05
+0.89	+5.59
-0.49	-3.01
+0.47	+2.92
-0.32	-1.94
-0.06	-0.39
-0.44	-2.69
+0.75	+4.72
+0.70	+4.42
+0.53	+3.31
-0.72	-4.39
+0.38	+2.36
-0.19	-1.15
+0.56	+3.48
+0.34	+2.12
+0.70	+4.42
+1.81	+11.72
-0.83	-5.02
+0.67	+4.21
+0.47	+2.92
+0.37	+2.30
+0.65	+4.09
+0.78	+4.93
+0.93	+5.90
+0.49	+3.08
+0.60	+3.79
+0.51	+3.16
+0.59	+3.69
+0.56	+3.48
+0.75	+4.69
+0.81	+5.08
+0.55	+3.44
+0.77	+4.87
+0.62	+3.88
+0.25	+1.58
+0.26	+1.64
+0.50	+3.11
+0.34	+2.12
-0.66	-3.98
+0.76	+4.80
+0.38	+2.38
+0.81	+5.08
+0.57	+3.57
+0.68	+4.29
-0.36	-2.19
+0.42	+2.60
+0.60	+3.77
+1.21	+7.68
+1.23	+7.84
+1.62	+10.39
+1.30	+8.26
+1.29	+8.22
+1.29	+8.22
+1.36	+8.71

מתוך מן הארכיון

תושב חולון, בן 60, התמוטט ומת על שולחן ההימורים בקאזינו בתורכיה

(ע). – אזרח ישראלי מת בשבוע שעבר על שולחן ההימורים בקאזינו באנטליה שבתורכיה.

האיש, כבן 60, תושב חולון, יצא לחופשה בת חמישה ימים באנטליה. הוא שילב את חופשתו בעיר התיירות עם הימורים.

ביום ג' בשבוע שעבר, הוא נראה יושב שעות רבות ליד שולחן ההימורים באחד המלונות המקומיים. באוזני מכריו מישראל לחש, כי הוא נמצא במקום משעות הפתיחה, "ואין לו מזל הערב".

סמוך לחצות לקה האיש בליבו, והתמוטט.

תיירים ישראלים שנכחו בקאזינו טענו, כי הוא פירפר דקות ארוכות, ואולי ניתן היה להצילו, אם הצוות הרפואי היה מגיע בזמן. "במקום היו אנשי אבטחה רבים, אולם צוות רפואי מיומן לא היה", סיפר אחד הישראלים.

כשטופל היה כבר מאוחר מדי, ולרופאים לא נותר אלא לקבוע את מותו.

גופתו נותרה מספר ימים בתורכיה, כיוון שלאיש לא היה ביטוח רפואי, ומשפחתו נאלצה לגייס כסף לצורך הבאת הגופה לישראל. בנותיו המתגוררות בארה"ב, יחד עם בנו המתגורר בארץ ויתר בני המשפחה, גייסו את הסכום הנדרש, ורק בתחילת השבוע הוטסה הגופה לישראל. הוא הובא למנוחות בבית העלמין באשקלון.

הפרקליטות תערער על קולת העונש ל־3 שאנסו מפגרת

מאת אורי עורן

פרקליטות מחוז חיפה תערער בבית־משפט העליון על קלות העונש, 36 חודשי מאסר, שירוצו בעבודת שירות, שהטיל שלשום בית־משפט המחוזי על שלושה צעירים, שאנסו צעירה מוגבלת.

האחים אלי ויגאל כהן, בני 26 ו־24, וחברם יעקב ממן, בן 27, מקרית־ים, נמצאו אשמים בניצול פיגורה של הצעירה ובעילתה פעמים רבות במשך 5 חודשים במהלך 93'.

התביעה ביקשה מהשופט להחמיר בעונשם, ואילו סניגוריהם ביקשוהו להקל, ונימקו זאת במצוקה החברתית בהן הם שרויים ובאישיותם הדלה ובכך שכליאתם לכלא עלולה להדרדרם לעולם הפשע.

השופט המליץ שאת עבודות השירות יבצע ממן בשעות אחר הצהריים. אלי כהן יבצע את העבודות בעיריית קרית מוצקין, ואילו אחיו יגאל יבצען במרכז לשיקום נכים בחיפה.

אמר מקור בכיר בפרקליטות חיפה: "זה עונש יוצא דופן לקולא. הוא אינו משרת את מטרת הענישה, שעניינה גם להרתיע אחרים. נסיבותיהם האישיות של הנאשמים, שהוכרו במשפט, אינן מצדיקות עונש כה קל, באשר העונש המירבי בגין אונס 'רגיל' הוא 16 שנות מאסר, והעונש הרווח כיום הוא 7־8 שנות מאסר".

ויצמן: להחמיר

נשיא המדינה עזר ויצמן קרא אתמול למערכת המשפט בישראל להחמיר בעונשים המוטלים על אנסים, עבריינים שהואשמו בעבירות של אלימות במשפחה, סחר בסמים ותעבורה. בטקס השבעת שופטים חדשים, שהתקיים בבית הנשיא בירושלים, אמר ויצמן, כי בשנים האחרונות התפתחו בישראל תופעות קשות של אלימות בחברה. בין תופעות אלו ציין מקרים של הכאת ילדים, כת השטן ועוד. "איזו מין חברה אנחנו רוצים שתהיה לנו?" שאל הנשיא ואמר, כי בתי המשפט בישראל יכולים לעזור לשינוי המצב בכך שיטילו עונשים מרתיעים יותר בכוונת החוק.

תינוקת בת חצי שנה נפלה מגובה 7 מטרים – וניצלה

(ע).– עדי פליישר, תינוקת בת חצי שנה מהרצליה, נפלה אתמול מחלון בגובה 7 מטרים ברחוב יגאל אלון בהרצליה ונפצעה באורח קל עד בינוני.

בתחנת מגן דוד אדום בהרצליה התקבלה קריאה, אודות תינוקת שנפלה מאדן החלון לחצר הבית.

הצוות הרפואי שהגיע למקום, מצא את התינוקת בהכרה, כשהיא סובלת מפציעות חיצוניות. היא הועברה לבית חולים איכילוב במצב יציב.

שני צעירים שדדו 250 ש"ח באיומי אקדח מנהג מונית בגבעת שמואל

מאת אלי ברנר

נהג מונית נשדד אתמול בגבעת שמואל, השני שנשדד בגוש דן בתוך 24 שעות. הנהג מסר לשודדים שאיימו עליו באקדח 250 ש"ח והם עזבו אותו ללא פגע ונעלמו.

בסמוך לשעה תשע בבוקר יצא יחזקאל אברהם בן 60, נהג מונית תושב פרדס כץ ואסף שני צעירים בפינת הרחובות ז'בוטינסקי והשומר ברמת גן שביקשו לנסוע לגבעת שמואל.

ליד צומת קוקה קולה אמר אחד הנוסעים לאברהם כי הם רוצים לרדת והוא עצר את המונית בצד הכביש. אז הרגיש במכשיר מתכת ננעץ בצלעותיו. במראה הבחין כי הנוסע שישב מאחור הצמיד לגופו אקדח. השניים אמרו לו "תן את הכסף ונשאיר אותך". אברהם מסר להם את כספו 250 ש"ח והשניים ירדו מהמונית.

שלשום שדד נוסע 700 ש"ח באיומי מכשיר מתכת מנהג המונית אברם זמלמן שהסיע אותו ברחוב לכיש ברמת־השרון.

הוארך מעצרו של שודד הבנק בתל־אביב

מאת אלי ברנר

יעקב וייס, בן 24 מכפר־סבא, שנלכד ביום ראשון בעת ששדד את סניף בנק לאומי ברחוב האוסר בשיכון ל' בתל־אביב, הובא אתמול להארכת מעצרו. לוייס 38 הרשעות קודמות בתחום הרכוש, והוא נידון בשנת 92' לשנת מאסר בפועל ושנה על תנאי. אתמול אמר בבית המשפט כי הוא מצטער על מעשהו, וכי פעל מתוך לחץ, בהיותו נשוי ואב לילדה.

וייס הגיע לבנק רכוב על אופנוע גנוב. הוא שדד מהבנק 2500 ש"ח באיומי אקדח צעצוע, ולאחר מכן ניסה להימלט, אך נפל מהאופנוע ונס מהמקום ברגל, כשאזרחים דולקים בעקבותיו. הוא ניסה לעצור מכונית חולפת, אולם הנהגת נאבקה בו עד שהגיעו השוטרים ועצרו אותו.

השופטת הדסה הרמן האריכה את מעצרו של וייס בשישה ימים.

שלושת הטנורים הישראלים המפורסמים – דודו פישר, גבי שדה ויבגני שאפובלוב – הגיעו אתמול למלון שרתון בתל־אביב כדי לקדם את הופעתם עם התזמורת הסימפונית ראשל"צ בערב גאלה חגיגי ב־22 באוגוסט בהיכל התרבות בת"א במעמד ראש הממשלה, שר התיירות וראש עיריית ת"א־יפו. ההכנסות יוקדשו לבניית מגדל אשפוז לבית־החולים איכילוב (צילום: גדעון מרקוביץ/ י.פ.פ.א)

שוחררה בערבות הבכירה באוצר החשודה בגניבת מיליון שקל

מאת אלי ברנר

מרגיה ציקשוילי, עובדת בכירה במחלקת הכספים באגף התגמולים במשרד האוצר, שוחררה אתמול בערבות, לאחר שנעצרה ביום ראשון, בחשד שגנבה כמיליון ש"ח באמצעות שינויים במחשב המשרד.

ציקשוילי, בת 36, תושבת ירושלים, פעלה, על פי החשד, מתחילת השנה בשיתוף עם עמיר כהן, בן 28, לביצוע העבירות. לפי החשד, העבירה ציקשוילי לחשבון הבנק של כהן 560,000 ש"ח מתוך המיליון, כחלקו בשלל.

אתמול טען נציג היחידה הארצית לחקירות הונאה, רפ"ק שבתאי עזו, כי החקירה טרם הסתיימה, אך אין למשטרה התנגדות לשחרר את השניים ממעצרם.

ציקשוילי הביעה חרטה על מעשיה. כהן טען, כי החזיר את הכסף שנגנב.

ציקשוילי שוחררה בערבות של 100,000 ש"ח, כהן שוחרר בערבות של 50,000 ש"ח. על שניהם נאסר לעזוב את הארץ.

דודו טופז צנח למקום ה־19 ברייטינג

סקר של "טלסקר": יגאל שילון הוביל ביוני עם "פספוסים" (33%); "בשידור חי" של דן שילון (29%); לטופז 21 אחוזי צפיה

מאת אביבה זלצמן

דודו טופז "התדרדר" בטבלת הרייטינג והגיע ביוני למקום ה־19. כך עולה מסקר של חברת "טלסקר" עבור הרשות השניה, לפיו קיבל טופז 21 אחוזי צפיה בלבד.

במקום הראשון דורג יגאל שילון, עם "פספוסים", שזכתה ל־33 אחוזי צפיה, אחריו דן שילון עם "בשידור חי" (בימי ראשון) עם 29 אחוזים. את טופז הקדימו, בין השאר, גם השידור המיוחד של "לובשים שלום" – 28%. השעשועון "פחות או יותר" עם אקי אבני – 27%, תחרות מיס יוניברס – 25%, הסרט "ביתוח אשה" – 25%, טקס פתיחת משחקי הפועל בערוץ 1 – 24%, הראיון עם מייקל ג'קסון וליסה פרסלי – 23%, אליפות אירופה בכדורגל ישראל־רומניה, בערוץ 1 – 23%, ו"עשינו עסק" עם

אברי גלעד, "זהב של שוטים" (בימי חמישי, "לא רופקים חשבון" עם יהודה ברקן, ו"גלגל המזל" עם ארז טל, שקיבלו, כל אחד 22 אחוזי צפיה.

ה"יומן" של ערוץ 1, שפיגר באחוזי הצפיה אחרי "השאלה הבאה" עם ירון לונדון בערוץ 2, הצליח להדביק את הפער ולהגיע לשיויון – 13 אחוז – עם "השאלה הבאה". בחודש מאי הוביל לונדון עם 14 אחוז, לעומת 12 אחוז ל"יומן", ובחודש אפריל היו 18 אחוזים ללונדון, לעומת 10 אחוזים ל"יומן".

ברשות ערוץ 2 דוחים את ההשערה, כי זו הסיבה לעזיבתו של לונדון את תכנית "השאלה הבאה". לדברי לונדון, הוא עוזב את התכנית "מהסיבה הפשוטה, שבעונה הבאה 'קשת', הזכיין אצלו אני עובד, לא תשדר בימי שישי, ו'קשת' עומדת להטיל עלי משימות אחרות, במסגרת ימי השידור שלה, שלא ישתלבו עם עבודה בחברת החדשות".

הילדה מור מאשקלון זכתה אתמול לקורת רוח מיוחדת כאשר במהלך הטיפולים הכימותרפיים העניקו לה מתנות וצעצועים. תרומת הרבנית בבדלי בלייק הרואה לעצמה מטרה לשמח ילדים חולים (צילום: אבי חיון)

אסיר נמצא מת בבית המעצר ניצן

(ע.) – יוסף בריקל, בן 54, תושב מעלה אדומים שמעצרו הוארך עד תום ההליכים, נמצא אתמול בבוקר מת בתאו בבית המעצר ניצן. הועלה חשד שהתאבד.

בריקל הועבר לבית המעצר ניצן מבית הסוהר אוהלי קידר בו היה כלוא כשלושה שבועות, לקראת משפטו שהיה אמור להיפתח אתמול בירושלים.

בשירות בתי הסוהר מציינים, כי בריקל נעצר בגלל מעשים מגונים בקטינים, ובשל כך שובץ באגף טעוני ההגנה באוהלי קידר. מתחקיר ראשוני שבוצע בשבת עולה כי סמוך לשעה 3 לפנות בוקר שוחח עם סוהר, ואחר כך עלה על יצועו. בשב"ס טוענים כי בביקורות שנערכו במשך הלילה לא ניתן היה לדעת אם קרה לו דבר מה, כיוון שנראה שוכב במיטתו.

בשעות הבוקר נמצא בריקל ללא רוח חיים, כאשר סביב צווארו כרוך שרוך נעל. בשירות מציינים, כי ייתכן שהתאבד. נציב שירות בתי הסוהר רב גונדר אריה ביבי מינה ועדת חקירה.

חקלאי גוש קטיף: מחקו אותנו מהמפה

ראשי מועצת חוף עזה מוחים על כך שישובי הגוש לא נכללו בחוברת הפרוייקט "נגב של צמיחה" שנחנך אתמול בנוכחות ראש הממשלה

מאת אמיר רוזנבליט

ראשי מועצת חוף עזה נדהמו אתמול לגלות, כי מפיקי חוברת הפרוייקט 'נגב של צמיחה' מחקו אותם ממפת החקלאות של הנגב.

רבים ממתיישבי גוש קטיף מעבדים את חלקות האדמה שלהם בחבל הבשור בנגב, וחלקם היה שותף בפרוייקט לבניית מאגרי המים במקום. השטח עליו התנהל אתמול הטכס, שנחנך רשמית את הפרוייקט, אף הוא עובד ומוכשר על ידי מתיישבי גוש קטיף.

אולם מיד לאחר פתיחת הטכס, הושבתה החגיגה החקלאית שלהם. עיון קצר בחוברת שהפיקו במשותף משרד החקלאות והקק"ל, העלה, כי מבין כל המועצות האזוריות בנגב, נשמט שמה של מועצת חוף עזה. ואם לא די בכך או התברר, כי על פי המפה החקלאית שצורפה לחוברת, הפך אזור גוש קטיף למקום שומם.

בשטח, המציאות שונה: מתיישבי גוש קטיף מחזיקים ב־2,000 דונם של חממות, ואותן ניכר מייצוא הפרחים של ישראל זוקף לזכותם.

"כולם מדברים על פיתוח הנגב, אבל מי שפיתח בפועל היינו אנחנו", טוען ראש מועצת חוף עזה, צבי הנדל. "כנראה שמתביישים להודות בכך, שהמתיישבים האמיתיים יושבים בגוש קטיף, זו ממש שערוריה".

גורמים במועצת חוף עזה מעריכים, שראש הממשלה, יצחק רבין, שהשתתף אתמול בטקס, לא ידע על ההתעלמות מהם, אך שני השושבינים הנוספים של הפרוייקט, משרד החקלאות והקק"ל, היו בסוד העניין.

יו"ר דירקטוריון הקרן הקיימת לישראל, מנשה ריבלין, אמר בתגובה, כי אין צורך לראות קיפוח במקום שאינו קיים. "זו טעות משנה, כי צבי הנדל בעצמו הודה לי על מימוש הפרוייקט ועל כך שאותו ניכר ממי המאגרים מיועדים למתיישבי גוש קטיף. בטקס השתתפו כל ראשי המועצות האזוריות בנגב, ואיש לא בא בטענות, שלא הוכרתי אותו בדבריי".

שב"ס לא מאפשר לאסירים חולי סוכרת לקבל טיפול שיצילם מקטיעת איברים

מאת עזרא חן

שני אסירים מכלא מעשיהו, החולים בסוכרת נעורים, עתרו אתמול לבית־המשפט המחוזי בתל־אביב, בבקשה שיורה לשירות בתי־הסוהר לאפשר להם קבלת טיפול רפואי מחוץ לבית־הסוהר, ולעבור בדיקות תקופתיות למניעת סיבוכים המתפתחים מן המחלה. לעתירה הצטרפה האגודה הישראלית לסכרת.

האסירים, אברהם אורד, שנידון ל־10 שנות מאסר, ואודי עמר, שנידון ל־10 חודשי מאסר, מקבלים בבית הכלא טיפול בסיסי בלבד, הכולל בדיקת רמת הסוכר בדם, וזריקות אינסולין. אך אצל חולי סכרת עלולים להתפתח סיבוכים שונים בשל פגיעה בכלי הדם, כמו פגיעה בתפקוד הגפיים עד לנמק המצריך קטיעה, עלולה להיפגע הראייה עד לכדי עיוורון, וכן עלולות להינזק הכליות, עד כדי צורך בדיאליזה או בהשתלה.

אצבע רגלו של אודי עמר כבר נקטעה, בשל נמק שהתפתח כסיבוך מהמחלה, ולדברי פרקליט העותרים, עו"ד נעם עוזיאל, עינו הימנית של עמר מצויה בתהליך מתקדם של עיוורון, והוא נזקק לניתוח.

השנים פנו ליועץ המשפטי של האגודה הישראלית לסכרת, עו"ד נעם עוזיאל, שהעלה את טענותיהם בפני קצין רפואה ראשי של שירות בתי־הסוהר, ד"ר יעקב זיגלבוים, וזה דחה את בקשתם.

חברה קדישא תפסיק לשלם על שעות פיקטיביות – העובדים מחדשים העיצומים

מאת אלי ברנר

הנהלת חברה קדישא תפסיק לשלם לעובדים עבור שעות נוספות פיקטיביות. בתגובה מחדשים עובדי החברה בתל־אביב את העיצומים בהם נקטו לפני כחודש. העיצומים יתבטאו בהגבלת שעות יציאת הלוויות.

ועדת החירום, שמונתה בעקבות התפטרות ההנהלה הקודמת, הודיעה לאחר בדיקת שכר העובדים, כי בכוונתה לקצץ בשכר עובדי המנהלה של החברה על ידי הפסקת התשלום עבור שעות נוספות פיקטיביות, שהיה נהוג עד כה. בתחילה התקבל צעד זה בהסכמת ועד העובדים, כחלק בתוכנית ההבראה של החברה, אך בימים האחרונים הודיעו העובדים כי לא יסכימו לצעד, ויפתחו בעיצומים.

לאחרונה מינה שר הדתות שמעון שטרית לחברה קדישא בתל־אביב חשב מלווה, והעניק לו סמכויות לאישור הוצאות שונות, בהן שכר העובדים והוצאות נלוות. תכנית ההבראה מנסה לצמצם את הגרעון המצטבר בסך 20 מיליון ש"ח בו נתונה החברה. השכר הממוצע בחברה קדישא בתל־אביב עומד על 26 אלף ש"ח בחודש.

14 ילדים נפגעו ממינון גבוה של כלור בבריכת־שחיה בבאר־שבע

"שחיתי ופתאום הרגשתי לא טוב, היה ריח חזק של כלור ונורא פחדתי", סיפרה אחת הילדות; תקלה טכנית גרמה להצפת בריכת בית החייל בכמויות חריגות של כלור שעה ששהו בה עשרות ילדי קייטנה; שניים מהילדים עדיין מאושפזים במצב קל עד בינוני

מאת אמיר רוזנבליט

14 ילדים נפגעו אתמול בעקבות חשיפתם למינון גבוה של כלור בבריכת בית החייל בבאר־שבע. הילדים הועברו לטיפול בבית־החולים "סורוקה". מצבם של שניים מוגדר קל עד בינוני והם נשארו בבית־החולים להשגחה.

אתמול בשעות הבוקר, הגיעה קבוצת ילדי קייטנה ל"יום כיף" בבריכת השחיה של בית החייל. הילדים, גילאי 6־9, השתכשכו במימי הבריכה, המיועדת לפעוטות, כאשר לפתע חשו סחרחורות וצריבות בעיניהם.

"שחיתי ולא שמעתי שקוראים לי לצאת. צללתי ופתאום הרגשתי לא טוב. אני זוכרת, שהיה ריח חזק של כלור, ונורא פחדתי", סיפרה אחת הילדות.

במקום פרצה בהלה. כמה מילדי הקייטנה סובלים מקשיי שמיעה ולא נענו לקריאות לצאת מהמים. המדריכים נאלצו לזנק לבריכה, כדי לחלץ מתוכה את הילדים. על המדשאות הסמוכות הוענק לנפגעים טיפול ראשוני, ובמקרה אחד היה צורך לבצע הנשמה.

ניידות טיפול נמרץ ושני אמבולנסים של מד"א פינו את הילדים לחדר המיון בבית־החולים "סורוקה" בבאר־שבע, שם ניתן להם טיפול מיידי. לשניים מהילדים הוצמדו מסיכות חמצן. יתר הקייטנים חוברו לאינפוזיות. מבית־החולים נמסר, כי הילדים סבלו, כנראה, מהרעלת כלור.

דוברת האגודה למען החייל, נורית רבוש, מסרה, כי מדובר בתקלה טכנית חריגה. לדבריה, עם היוודע דבר התקלה, פעלו עובדי הבריכה במהירות, וסייעו בחילוצם של הילדים. "נציג של משרד הבריאות הגיע למקום ובדק את הבריכה. אנחנו מתנצלים בפני הילדים שנפגעו ומאחלים להם החלמה", אמרה הדוברת.

הוגש כתב אישום נגד שני אחים על רצח דורון בן הרוש על רקע מלחמת כנופיות

מאת אלי ברנר

לבית־המשפט המחוזי בתל־אביב הוגש אתמול כתב אישום נגד האחים אודי ועמרם אלזימי, תושבי לוד, המואשמים כי רצחו לפני כחודש את דורון בן־הרוש, בן 25, ליד ביתו בראשון לציון, על רקע סיכסוכים בין כנופיות עבריינים.

התובעת, עו"ד דורית שפירא, מציינת, כי ב־7 ביוני, הגיעו האחים במכונית נהוגה בידי בני בן־יעקב לקרבת ביתו של בן הרוש, בשכונת קריית גנים בראשל"צ, וארבו לו. שני בני־אדם אחרים, שזהותם עדיין לא ידועה, עלו בחדר המדרגות והמתינו. סמוך לשעה תשע בערב, הגיעו בן־הרוש וחברתו טלי לבית הדירות. בן־הרוש הבחין בנעשה והחל בורח. שני האחים דלקו בעקבותיו השיגו אותו, והתפתח מאבק, שבמהלכו דקר אודי את בן־הרוש 13 פעם, ומשה ירה בו באקדחו בגב. בן־הרוש הספיק לדקור ולפצוע את משה כשמונה פעמים. שני האחים נמלטו מהמקום.

הסיכסוך שהביא לרצח החל בשנת 1988, כאשר משה אלזימי הואשם ביחד עם אדם נוסף בביצוע נסיון שוד. כתוצאה מכך, פרץ סיכסוך בין משה אלזימי וכנופייתו לבין כנופיה שניה, לה שייך היה דורון בן־הרוש. במרוצת השנים, נעשו מספר נסיונות להתנקש במשה אלזימי ובמהלכם נהרג אחיהם של השניים, מישל, אך לא הוגש כתב אישום. האחים אלזימי חשדו, כי הנסיונות לפגוע במשה ורצח מישל נעשו על ידי דורון בן הרוש וחברי כנופייתו.

אתמול ביקשה התובעת לעצור את האחים עד לתום ההליכים נגדם. השופט, אברם ביזר, דחה את ההחלטה ל־24 ביולי, כדי לאפשר לסניגור ללמוד את התיק.